OSTOROSI KISBÍRÓ

INFORMÁCIÓS ÉS KÖZÉLETI HAVILAP 2008. június
II. évfolyam 6. szám

Falugyűlés 2008.
Évet értékelt a Polgármester

Május 26-án hétfőn megrendezésre került Falugyűlésen Kisari Zoltán polgármester értékelte a 2007. év eredményeit és szólt az Önkormányzat 2008. évi elképzeléseiről, fejlesztési terveiről is. A Rédei Művelődési Házban megrendezett fórumon több olyan célról is szó esett, aminek eredményeivel már találkozhatnak a község lakói, és szép számmal kerültek megemlítésre azok a tervek, amelyek remélhetőleg az elkövetkező években fogják majd szépítni, jobbítani Ostorost. A Polgármester Úr beszámolójából olvashatnak az alábbiakban pár fejlesztést, és elképzelést:

Fejlesztések Ostoroson 2007-ben:

- Hősök tere parkoló, járda felújítás
- Temetői utak felújítása
- Felszíni csapadékvíz-elvezetési problémák kezelése
- Templom tér átalakításának terve
- Idősek Klubja épületének akadálymentesítése
- Polgármesteri Hivatal átalakítása
- Középület-fejlesztési program
- E-Magyarország Pont a Rédei Művelődési Házban
- Szent István Park Mindenki Sírja Emlékmű
- Extrém kerékpáros sportpálya kialakítása

- Honvéd u. 23. partfalomlás elleni védelem
- Új ingatlanfejlesztési projekt - Egri úti Lakópark II.
- Szeméttelep rendezése
- Új utcanév táblák megtervezése
- Kapcsolatrendszerek bővítése hazai és nemzetközi szinten
- Testvértelepülési kapcsolat - Lemhény
- Új rendezvények OSTOROS-FOLK Hagyományőrző és Gasztronómiai Nap

A következő évek fejlesztési tervei, elképzelési a község megújulásáért

- Idősek Otthona az új lakóparkban
- Egri Úti Lakópark II. ütem folytatása
- Rédei Miklós Művelődési Ház átalakítása
- Honvéd u. 51-55. partfalomlás elleni védelem
- Parlagfű irtás, tereprendezés környezetvédelmi tevékenység

Tartalom:

Önkormányzati hírek..... 2
Aktualitások, érdekességek..... 4
Egészségügyi rovat.....6
Kulturális rovat..... 7

- Közösségi tér kialakítása az Egri úti Lakóparkban
- Víztározó gátjának felügyelete
- Autóbuszöböl átépítések
- Egészségügyi centrum kialakítása
- Útépítési program folytatása - (Honvéd u., Arany J. u., Csabavezér u., Deák F. tér, Kossuth tér, Hősök tere)
- Óvoda átalakítása

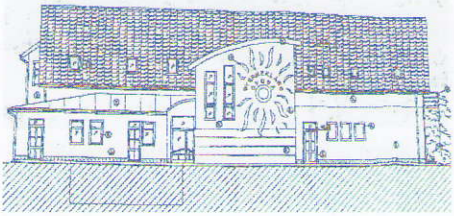

Az Önkormányzat által az elmúlt időszakban benyújtott pályázatok:

Az Ostoros Napköziotthonos Óvoda fejlesztése, bővítése, a kitűzött pedagógiai célok és a megnövekedett gyermeklétszám befogadása érdekében

EMVA közlekedési szolgáltatások fejlesztése - Szociális és közösségi szolgáltatásokat ellátó kisbusz

Belterületi vízrendszer fejlesztése

ÉMOP 3.1.3. - Településfejlesztés Ostoroson Honvéd, Arany J., Rákóczi F. utak út- és járdafelújítása

ÉMOP 3.1.3. - Vidékfejlesztési program Templomtér és ravatalozó fejlesztés

Vis major Ostoros - Honvéd u. 51-53.

CEDE Ostoros - Honvéd u. 55.

Önkormányzati hírek

Az Önkormányzat gazdasági programja

A gazdasági program az önkormányzat részére helyi szinten meghatározza mindazon célkitűzéseket, feladatokat, amelyek a költségvetési lehetőségekkel összhangban, a helyi társadalmi, környezeti, gazdasági adottságok átfogó figyelembe vételével a kistérségi területfejlesztési koncepcióhoz illeszkedve az önkormányzat által nyújtandó kötelező és önként vállalt feladatok biztosítását, fejlesztését szolgálják.

A gazdasági program tartalmazza különösen a fejlesztési elképzeléseket, a munkahelyteremtés feltételeinek elősegítését, a településfejlesztési politika, az adópolitika célkitűzéseit az egyes közszolgáltatások biztosítására.

A gazdasági programot a Képviselő Testület az alakuló ülését követő hat hónapon belül fogadja el. A gazdasági program időtartama elsősorban a ciklus időtartamára szól. Ostoros község gazdasági programjának gerincét a 79/2006 (X.16.) számú képviselő testületi határozattal jóváhagyott, a polgármester 2006-2010-ig szóló munkaprogramja adja.

Mottó: „Közreműködni, tervezni, előkészíteni, megvalósítani ez a mi közös feladatunk és felelősségünk."

A Képviselő Testület álláspontja szerint Ostoros településen nemcsak lakni, hanem élni és otthont teremteni kell. Ehhez kell hozzásegíteni minden családot ügyintézéssel, fejlesztésekkel, programokkal. Ebben az esetben alakulhat ki az a lokálpatrióta, a településért tenni akaró erős közösség, amelyre szükség van. Olyan légkörű településen kívánunk élni, ahol a jogok és a kötelezettségek együtt értelmezhető fogalmak.

A gazdasági program szerint a település-fejlesztési politika főbb célkitűzései között szerepel a helyi lakosság életminőségének további javítása. Fontos, hogy a befogadó jelleg további erősítésével növelni kell a község gazdasági erejét, fokozni kell az adóerő képességét. A kistérségi együttműködés keretében erősíteni indokolt a egri kapcsolatokat is. Ennek eredményeképpen célirányosan javulhat a munkahelyteremtés feltétele, fokozódhat a tőkebefektetés, növekedhet a közös projektek száma.

A közszolgáltatások biztosítása szempontjából az elkövetkezendő időszak legfontosabb feladata a település működőképességének megőrzése. Az önkormányzat szakmai felelőssége, gazdasági érdeke és erkölcsi kötelessége vizsgálni a helyben működtetett szakmai szolgáltatások társadalmi támogatottságát, azok gazdasági hatásait, a lehető leggazdaságosabb működés feltételeinek a megteremtése a cél. Az alapfokú oktatás, az egészségügy, a szociális ügyek és a közigazgatás területén fokozottan igénybe kívánjuk venni a kistérség által kínált lehetőségeket. Az együttműködés eszközrendszerét akkor alkalmazzuk, ha abból szakmai és gazdasági előnye származik a településnek, illetve javul az ellátás színvonala.

Az adópolitikai célkitűzések között kiemelt helyen szerepel, hogy a helyi adópolitikának követnie kell a nemzetgazdasági és az uniós adópolitikai szabályokat. Fontos, hogy az alkalmazott adónemenkénti mérték az ösztönző hatás megtartása mellet a lakosság és a gazdasági élet szereplőinek teherbíró képességéhez igazodik.

A munkahelyteremtés feltételeinek elősegítése kiemelt fontosságú feladat. A helyi munkaerő-foglalkoztatás elősegítése elsősorban a szolgáltatási egészségügyi és közigazgatási szektor által megteremtett új munkahelyekre irányul. A helyi ipari fejlesztések és vállalkozások elősegítése érdekében, vállalkozói övezet létrehozása szerepel a célkitűzések között. A kistérség által összehangolt rendszerben kívánunk a közmunka programban is részt venni.

Az önkormányzat jövőbeli kapcsolatrendszerének alakítása szempontjából fontos, hogy a közélet valamennyi szereplőjével kizárólag pártpolitika mentes kapcsolat fenntartása érdekelt. Minden helyi civil szervezettel, aki pártpolitika mentes tevékenységet folytat és a község tényleges előrehaladását, közbiztonságát és kultúra közvetítő és hagyományőrző feladatait szolgálja kész együttműködni. A gazdaság helyi szereplőivel való együttműködés létfontosságú az önkormányzat számára.

Aktualitások, érdekességek

Újraéled a nemzeti energiatakarékossági program

Még nem maradt le semmiről az, aki eddig nem nyújtotta be pályázatát a lakóépületekre kiírt energiatakarékossági pályázatokon. Aki támogatást is igénybe akar venni lakása takarékosabbá tételéhez, az az idén öt lehetőségből választhat.

Az Önkormányzati Minisztérium által irányított panelprogram mellett a hagyományos technológiával épült házakra az idén a gazdasági tárca - illetve most már az utódszervezete, a Közlekedési, Hírközlési és Energiaügyi Minisztérium - által felügyelt NEP-program 1,6-1,8 milliárd forintot szán.

A NEP keretében idén az érdeklődők ötfajta programra jelentkezhetnek. A NEP-2008-1-es jelű nyílászárók cseréjét, illetve utólagos hőszigetelését támogatja. A kérvény feladása után megkezdett, két éven belül be is fejezett, a hivatal által leellenőrzött, számlával igazolt felújítási költségeknek itt az állam a 15 százalékát állja, legfeljebb 264 ezer forint erejéig. Ehhez az állami Magyar Fejlesztési Banktól (MFB) legfeljebb 1,76 millió forint, közel hétszázalékos kamatozású hitel vehető fel.

A jelentkezők harmadrészét a megújuló energiafelhasználást ösztönző, NEP-2008-5 jelű pályázat érdekelte, ami a korábbi évekhez képest kirobbanó sikernek mondható. Talán nem csak a "hagyományos" energiahordozók árának rohamos emelkedése miatt: az is közrejátszhatott ebben, hogy az idén a megnyerhető összeg a korábbiak többszörösét kitevő maximum egymillió forint, illetve 25 százalék. Ilyen célra a paneles érdeklődőknek az Önkormányzati Minisztérium panelprogramját ajánlják.

A pályázat célja

Vissza nem térítendő támogatással és/vagy kedvezményes kamatozású hitellel járuljon hozzá lakóingatlanok vonatkozásában a hagyományos energiahordozók megújuló energiaforrásokkal való helyettesítésére irányuló beruházásokhoz, a megújuló energiaforrásokkal előállított hőenergia vagy villamosenergia-termelő kapacitások létesítéséhez vagy biomassza, geotermikus energia, szélenergia, napenergia (napkollektorok, napelemek), vízenergia valamint szerves hulladékok felhasználásának növeléséhez.

Rendelkezésre álló forrás

A NEP-2008 pályázati rendszer meghirdetésekor a vissza nem térítendő támogatásra rendelkezésre álló keretösszeg 1,6 milliárd Ft, a kedvezményes kamatozású hitelre pedig a "Sikeres Magyarországért" Lakossági Energiatakarékossági Hitelprogram keretében 16 milliárd Ft.

Az elnyerhető támogatás mértéke

A vissza nem térítendő támogatás mértéke a beruházási költség legfeljebb 25%-a, de lakásonként legfeljebb 1 000 000 Ft. A pályázat alapján a pályázó jogosulttá válik a "Sikeres Magyarországért" Lakossági Energiatakarékossági Hitelprogram keretében történő hiteligénylésre

A pályázó az állami támogatás mellett a költségek további részét hitelből fedezheti. A hitel mértéke 0-tól 75%-ig terjedhet, összege lakásonként legfeljebb 3 000 000 Ft lehet. A pályázó a költségek 100%-át hitelből fedezheti. A hitel mértéke 0-tól 100%-ig terjedhet, összege lakásonként legfeljebb 4 000 000 Ft lehet.

A pályázat keretében elnyerhető vissza nem térítendő támogatás és hitel együttes összege nem lehet nagyobb, mint az elfogadott beruházási költség.

A támogatás és a hitel együttes összege lakásonként legfeljebb 4 000 000 Ft lehet.

A vissza nem térítendő támogatást és a kedvezményes kamatozású energiatakarékossági hitelt lehet együtt (támogatás és hitel), de lehet külön-külön (csak támogatás, vagy csak hitel) is kérni.

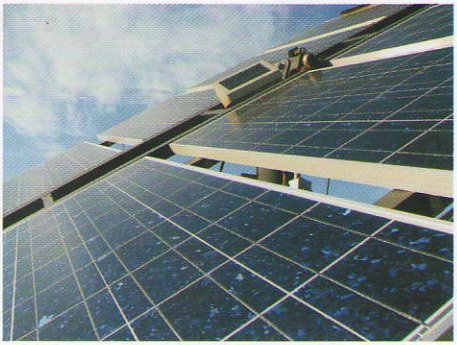

A pályázók köre

Hagyományos technológiával épült ingatlanok esetében:
- természetes személyek,
- lakásszövetkezetek
- társasházak (a lakásszövetkezet és a társasház a továbbiakban együttesen: lakóközösség).

Iparosított technológiával épült ingatlanokkal jelen konstrukcióban nem lehet pályázni!

Támogatható tevékenységek köre

- megújuló energiaforrásokkal előállított hőenergia, vagy villamosenergia-termelő kapacitások létesítése,
- biomassza-felhasználás növelése,
- geotermikus energiafelhasználás növelése,
- szélenergia-felhasználás növelése, nem villamos energia hálózatra történő termelés esetén,
- szerves hulladék energetikai felhasználásának növelése,
- aktív és passzív napenergia hasznosítás (pl. napkollektorok, napelemek létesítése),
- megújuló energiával üzemelő alternatív, földgázt kiváltó berendezések létesítése,
- hőszivattyú telepítése
- vízenergia felhasználás növelése.

A pályázat benyújtása

A pályázatok benyújtása 2008. április 14-től lehetséges.

További információ és a pályázati dokumentáció letöltése: www.pafi.hu

Egészségügyi rovat

Hipertónia - az alattomos betegség

A magasvérnyomás-betegség (hipertóniabetegség) világszerte népbetegség. Szövődményei, a szívinfarktus, agyvérzés, érszűkület súlyos terheket rónak mind az egyénre és környezetére, mind az egészségügyi ellátó rendszerre. Miután a betegség gyakran tünetmentesen indul, számos esetben csak a szövődmények kialakulásakor, illetve súlyos életveszélyes állapotok fellépésekor kerül sor a diagnózis felállítására. Pedig jelen gondozási és terápiás lehetőségeink mellett - megfelelő egészségneveléssel - a betegség korán felismerhető és kezelhető. Ezzel számos emberélet megmenthető lenne, illetve súlyos, maradandó fogyatékosságok is elkerülhetők.

Kialakulása, okai

A magas vérnyomás a vérnyomás megemelkedése, amellyel a szervezet alkalmazkodik a különböző hatásokhoz, így az időjáráshoz, a fizikai terheléshez, a forró fürdőhöz, a napozáshoz, a szexuális együttléthez, a lázhoz stb. Normális esetben, e hatások elmúltával a vérnyomás visszatér az eredeti értékére. Kóros esetben, a szabályozó folyamatok károsodásakor a megemelkedett vérnyomás rövid időn belül nem csökken a normál tartományon belüli értékre és kialakul a magasvérnyomás-betegség. Magasvérnyomásbetegségről (hipertóniáról) tehát akkor beszélünk, amikor a vérnyomás értéke tartósan meghaladja a normál tartomány felső határát.

A magas és a normális vérnyomás között nem húzható éles határ. Az orvosi gyakorlatban alkalmazott határértékeket önkényesen határozták meg, annak figyelembevételével, hogy a tudományos vizsgálatok során mely értékek mellett mekkora gyakorisággal alakultak ki a szövődmények, illetve következett be a halál. Napjainkban a 139/89 Hgmm (higanymilliméter) értéket tartják a normális vérnyomás felső határának.

A hipertóniabetegség tünetei meglehetősen szegényesek. A korai szakaszban a betegek többségében tünetmentesen alakul ki, és szűrővizsgálat során derül ki a betegség. A leggyakrabban panaszolt tünetek a tarkótáji fejfájás, a koncentráció csökkenése, mellkasi bizonytalan nyomó fájdalom, ingerlékenység, alvászavar. Előfordul, hogy első tünetként heves mellkasi fájdalom, légszomj, szédülés, fejfájás, a kisebb erekben igen magas vérnyomásértékek (hipertóniás krízis) lépnek fel. Ez életveszélyes állapot, azonnali kórházi kezelés szükséges.

Megelőzése

Mivel a betegség főként kezdetben tünetszegény, a megelőzés rendkívül fontos. Alapvető, hogy minden panaszmentes férfi 30-35 év fölött, és minden panaszmentes nő a menopauza környékén rendszeresen ellenőriztesse vérnyomását. A túlsúlyosak, dohányosok negyedévenként kontrolláltassák vérnyomás értéküket. Ha a fenti enyhe panaszok fellépnek, a vérnyomás mielőbbi ellenőrzése válik szükségessé nyugalomban, és a panaszok fennállása alatt egyaránt. Célszerű volna, ha minden háztartásban hozzáférhető lenne. Fontos tudni, hogy egy-egy fájdalmatlan vérnyomásméréssel a szívinfarktus, agyvérzés kockázata csökkenthető. Kiemelt fontosságú egészségnevelési feladat a rizikótényezők mérséklése, már normál vérnyomásértékek esetén is. Érintett szülő gyermekénél javasolt a fogyókúra, a sószegény étkezés, rendszeres mozgással mérséklet testsúly fenntartása. Kiemelt jelentősége van a rendszeres vérnyomásmérésnek, hiszen ily módon biztosított a korai felismerés lehetősége.

Kulturális hírek

Könyv és számítástechnikai börze a Rédei Művelődési Házban

Július 3-án és 4-én használt könyv és számítástechnikai cikkek vására lesz a Rédei Művelődési Házban a nyitva tartási idő egésze alatt. A könyvtárból leselejtezésre kerülő könyveket és régi számítógépeket lehet jelképes összegekért megvásárolni.

A befolyt összeget a Rédei Művelődési Ház könyvtárának fejlesztésére szánjuk.

Minden könyvbarátot, számítástechnika iránt érdeklődőt szeretettel várunk!

Nemzetközi kapcsolatépítési lehetőség fiatalok számára

Ha érdeklődsz más országok kultúrája, fiataljainak szokásai iránt, ha szívesen ismerkednél veled hasonló korú külföldi fiatalokkal, vagy ha egyszerűen utazni és tanulni vágysz, akkor jelentkezz az Ostorosi Ifiklub tagjai közé. Az Ifiklub tervezi elindítani az Európai Unió által támogatott nemzetközi ifjúsági cserék rendezvénysorozatot, illetve az Európai Önkéntes Szolgálatban való részvételt ostorosi fiatalok számára is.

Ha felkeltette érdeklődésedet a felhívás és szívesen lennél a község aktív fiatalja nemzetközi szinten is, akkor jelentkezz a Rédei Miklós Művelődési Házban Dér Attilánál, ahol további információkat is kaphatsz az induló programról!

Vendégváró hétvégék az ostorosi Tájpincében

Vendégváró hétvégék kerülnek megrendezésre június, július, augusztus hónapokban minden szombaton és vasárnap 14 és 18 óra között, a tavaly megnyílt Tájpincében a Hősök terén. A ritkaságokat, régiségeket szép számban felvonultató helytörténeti gyűjtemény megtekintése során a Tájpincébe látogató vendég megismerheti az ostorosiak múltbéli életét, megszemlélheti lakberendezési szokásaikat.

Kísérő programok:
- tájjellegű ételek
- borkóstolás
- dalos vidámság

A Hagyományőrző és Nyugdíjas Klub tagjai szeretettel várnak minden kedves érdeklődőt!

További információ
és csoportos jelentkezés:
Szekszárdi Lajosné
Tel.: 06-30/395-5322, 06-36/356-163
3326 Ostoros, Árpád u. 2.

Sikeres helyhatósági választás testvértelepülésünkben, Lemhényben

2008 június 1-én vasárnap tartották Romániában a helyhatósági választásokat. Testvértelepülésünk a Kovászna megyei Lemhény önkormányzatának tagjai hónapok óta kampányoltak azért, hogy a megkezdett önkormányzati munkát tovább tudják folytatni. A választások eredményeképpen Lukács Róbert polgármester úr és csapata megkapta a választópolgárok bizalmát a folytatáshoz. A lemhényi képviselő testület csapatában 2 fő cserélődött ki, a testület nagy része maradt a régi, biztosítva a további színvonalas közszolgálati munkát.

A romániai helyhatósági választásokon Székelyföldön a Romániai Magyar Demokrata Szövetség (RMDSZ) szerezte meg a legtöbb kulcsfontosságú vezető pozíciót, de számos településen vetélytársa, a Magyar Polgári Párt (MPP) erős frakcióval foglalhat helyet majd a helyi tanácsokban - ez rajzolódik ki a vasárnapi választások részleges eredményeiből.

Az idei romániai helyhatósági választásoknak a korábbi évekhez képest nagyobb a tétje, minthogy folyamatosan bővülnek az önkormányzatokra átruházott hatáskörök, ennek következtében pedig a rendszerváltás óta példátlanul sok pénz elosztásáról döntenek a győztesek.

A pártok számára azért is bírt nagy téttel a megmérettetés, mert az előre vetítheti az őszi parlamenti választások kimenetelét. A korábbi közvélemény-kutatások eredményei azt mutatták, hogy jelenleg a Traian Basescu államfőt támogató ellenzéki Demokrata Liberális Párt (PD-L) a legnépszerűbb politikai alakulat Romániában. Második helyen a 2004-ig kormányzó, de azóta szintén ellenzékbe szorult Szociáldemokrata Párt (PSD) áll, a harmadik legnagyobb politikai erő pedig a kormányon lévő Nemzeti Liberális Párt (PNL). Bukaresti megfigyelők szerint a helyhatósági választásokat követően pontosabban körvonalazódhat: mekkora az esélye a PD-L-nek arra, hogy esetleg abszolút többségre tegyen szert az őszi parlamenti választásokon.

Gratulálunk a lemhényi önkormányzati csapat sikeréhez munkájukhoz további sikereket kívánunk!

Impresszum:

Felelős kiadó:
Ostoros Önkormányzat - Kisari Zoltán polgármester

Főszerkesztő: Dér Attila

Elérhetőség:

Rédei Miklós Művelődési Ház
3326 Ostoros, Szent István tér 2.
Tel./fax: 36/456-928
E-mail: info@ostorosmuvhaz.hu
www.ostorosmuvhaz.hu/kisbiro.html