OSTOROSI KISBÍRÓ

INFORMÁCIÓS ÉS KÖZÉLETI HAVILAP 2010. június

IV. évfolyam 06. szám

Köszönetnyilvánítás a gyermeknapi rendezvény támogatóinak, segítőinek

A 2010. május 21-én délelőtt az óvoda udvarán megrendezésre kerülő óvodai gyermeknap jó hangulatban, élményekben gazdagon telt, melyen kis közösségünk minden gyermeke örömmel vett részt.

Programok:

- Zsuzsi és Orsi zenés műsor
- Vattacukor
- Tűzoltóautó bemutatója
- Arcfestés
- Kisvonatozás a faluban
- Ugrálóvár
- Fagyizás

A programok színvonalas lebonyolításához ezúton szeretnénk támogatóknak köszönetet nyilvánítani:

- Polgármesteri Hivatal zenés műsor
- Ostoros-Novaj Bor Zrt. ugrálóvárak
- Tűzoltóság - tűzoltóautó
- J-ANI Cukrászda - fagyi
- Bóta József vállalkozó - kisvonat
- Abóczki Attila vállalkozó - vattacukor
- Szülők ropi, cukor, csoki
- Szülők - arcfestés
- SZMK tagoknak- szervezésért, lebonyolításért

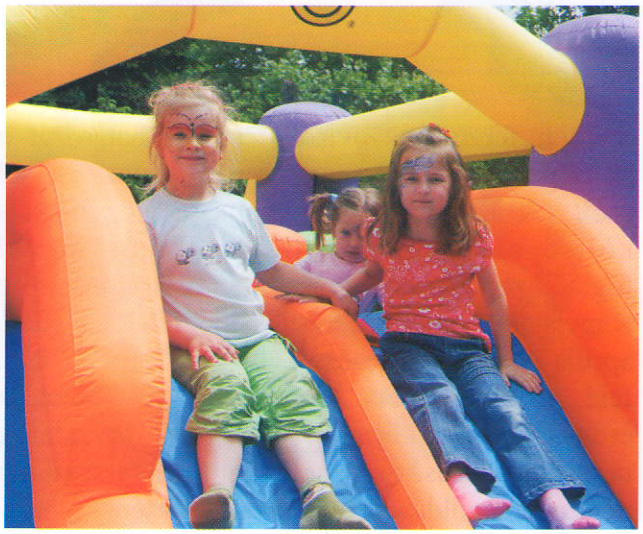

Tartalom:

Önkormányzati hírek..... 2
Hirdetmény.....4
Szociális rovat..... 5
Felhívás..... 5
Oktatás, ifjúság.....6
Közérdekű közlemények.....7
Aktualitások, érdekességek.....8

Önkormányzati hírek

Ülésezett a Képviselő Testület

2010. május 31-én soros, illetve június 9-én rendkívüli testületi ülést tartott Ostoros Község Önkormányzatának Képviselő-testülete. Az ülések főbb témái a következők voltak:

A Képviselő Testület megvitatta és elfogadta a község gyermekjóléti és gyermekvédelmi feladatainak végrehajtásáról szóló átfogó értékelést. Ezzel együtt a gyermekek védelméről és a gyámügyi igazgatásról szóló rendeletet fogadott el.

Javaslat hangzott el Ostoros Község közlekedés-szervezésének áttekintésére, a főbb problémák megoldására. A település közlekedésének reformjáról több ésszerű érv is elhangzott, melyet a Képviselő Testület megvitatott és a kezdeményezéseket jóváhagyta.

A Novaj-Ostoros Sportkör Egyesület működésével kapcsolatos Együttműködési Megállapodás értékelése során az Önkormányzat azt a döntést hozta, hogy a továbbiakban nem áll módjában az Egyesületet anyagilag támogatni, hivatkozva az Önkormányzat nehéz pénzügyi helyzetére, illetve hogy kevés az ostorosi játékosok kevés száma az Egyesületben.

Az „Ostoros község belterületi vízrendezésének kiviteli tervezése és kivitelezési munkái" tárgyban kiírt közbeszerzési eljárás keretében benyújtott ajánlatokat értékelte a Képviselő-testület.

Tájékoztatót hallgatott meg a Testület az Ostorosi Falunapok tervezett költségvetéséről. A tájékoztatót elfogadta, a tervezett pályázati források elnyerésére reményét fejezte ki.

Ez év februári képviselő-testületi határozat a költségvetés végrehajtását segítő intézkedésről szólt. A határozat 9/b. pontja kimondta, hogy a Postával, valamint a település háziorvosával együttműködve kell a parkolási problémák megoldására javaslatot tenni. A Posta műszaki vezetőjével 2010. április 10-én történt tárgyalás eredményeként kijelentésre került, hogy a posta nem kíván a Magyar Állam tulajdonában lévő területen semmi nemű fejlesztést végrehajtani, így a parkoló kiépítését nem vállalják. Az orvosokkal folytatott egyeztetés egyelőre szintén nem járt eredménnyel.

Februári képviselő-testületi határozat a költségvetés végrehajtását segítő intézkedésről szólt. A határozat 10/b. pontja a településőri szolgálat feltételrendszerének megteremtése érdekében pályázat elkészítéséről szólt. A határozat végrehajtást nyert. 2010. május 1-jétől két fő településőr került alkalmazásra Ostoros Községben.

* * *

Szintén februári képviselő-testületi határozat a költségvetés végrehajtását segítő intézkedésről szólt. A határozat 11. pontja a közvilágítás költségeinek csökkentési lehetőségeivel foglalkozott. Az Önkormányzat tisztségviselői a Képviselő-testületi döntésnek megfelelően 2010. április 1-jén megkereséssel éltek az ÉMÁSZ Nyrt. felé a közvilágítás költségeinek csökkentése érdekében. A költségcsökkentési javaslatok megfogalmazását megelőzően a választható műszaki megoldásokról egyeztetés történt.

2010. április 30-án az Ostorosi Borrend Egyesülettel kapcsolatos megbeszélésre került sor, ahol a jelenlévők megállapodtak abban, hogy megkezdik az előkészületeket az Egyesület létrehozására. Elsődlegesen civil kezdeményezésként, programok megszervezésével jelennek meg. Az Egyesület éltre hívása lehetőséget biztosít pályázatokon való megjelenésre is.

2010. május 5-én és 7-én az Ifjúsági Cselekvési Terv szakmai egyeztetésére került sor.
- 2010. május 5-én az IFI Klub tagjai vettek részt a fórumon, ahol megerősítést nyert mindkét fél részéről az együttműködési szándék a Cselekvési Terv megalkotására.
- 2010. május 7-én szakmai egyeztetésre került sor az érintett intézményvezetőkkel. Megfogalmazásra került az elemzések elvégzésének igénye és a további egyeztetések szükségessége.

* * *

2010. május 5-én Polgárőr Közgyűlés került megrendezésre. Az Önkormányzat nevében a polgármester úr megköszönte munkájukat, illetve bejelentette a költségvetésben rögzített támogatás biztosítását.

* * *

2010. május 7-én a Magyar Közút Kht. Heves Megyei Területi Igazgatóság vezetésével egyeztető tárgyalásra került sor a felújítás alatt lévő autóbuszöblök tulajdonjogának rendezése tárgyában.

* * *

A következő ülés időpontja: június 28. 16 óra

Főbb témái:
- Beszámoló Ostoros Község közbiztonsági helyzetéről
- Beszámoló a helyi civil szervezetek működéséről

A Kht. szándéka az, hogy megfelelő geodéziai munkarészek kimunkálása mellett az Önkormányzat vegye át az autóbuszöblök tulajdonjogát és kezelői feladatait. A geodéziai munkarészek kimunkálása megrendelésre került. A feladat végrehajtásához a Közlekedési Koordináció Központtal további egyeztetések szükségesek.

* * *

2010. május 7-én a Váti Nonprofit Kft. levélben értesítette az Önkormányzatot, hogy az ÉMOP-4.2.1/A-09-2009-0005 jelű „Alapszolgáltatási Központ komplex fejlesztése" című pályázatot 30 816 202.- Ft összegű támogatásra érdemesnek ítélte.

* * *

2010. május 14-én a 18 évesek avatásával kapcsolatos egyeztető megbeszélésre került sor. A résztvevő fiatalok a program sikeres lebonyolításában együttműködésüket fejezték ki.

* * *

2010. május 19-én a Heves Megyei Vízmű Zrt. rendkívüli közgyűlésére került sor, ahol a Délborsodi Víz- és Csatornamű Kft-nek a Heves Megyei Vízmű Zrt-be való beolvadásával kapcsolatos elvi döntés született meg. A fúzió 2010. július 1-jével valósul meg a gyakorlatban. A beolvadás eredményeként az Önkormányzat vagyona nem csökken.

* * *

2010. május 20-án a Honvéd, Arany János, Rákóczi utak, valamint buszmegálló öblök felújításával kapcsolatos műszaki átadás-átvétel folyamatának elindítása megkezdődött. A műszaki átadás-átvételi eljárás 2010. június 11. napjával teljes körűen lezárásra kerül.

* * *

2010. május 20-án a Csincsa Árok és a Nyugati Övárok közbeszerzési ajánlattételi felhívásában lehetőséget biztosított az Önkormányzat konzultáció megtartására. A konzultáción a tervdokumentációval kapcsolatos kérdések, valamint a helyszín megtekintéséből adódó szakmai megoldások kerültek tisztázásra.

Hirdetmény

Tisztelt Választópolgár!

Amennyiben Ön a nemzeti és etnikai kisebbségek jogairól szóló törvényben meghatározott (bolgár, cigány, görög, horvát, lengyel, német, örmény, román, ruszin, szerb, szlovák, szlovén, ukrán) kisebbséghez tartozik, 2010 októberében részt vehet a helyi önkormányzati választásokkal azonos napon tartott települési kisebbségi önkormányzati választáson. Kisebbségi választójogának gyakorlásához összefoglaltuk a legfontosabb tudnivalókat, melyek az alábbiak.

Választójog a nemzeti és etnikai kisebbségek települési önkormányzati képviselőinek választásán

A települési kisebbségi önkormányzati választáson az szavazhat, aki
- a fent felsorolt 13 kisebbség egyikéhez tartozik, és a kisebbséghez tartozását nyilatkozatával vállalja,
- 2010. október 1. napjáig nagykorúvá váló magyar állampolgár,
- a helyi önkormányzati képviselők és polgármesterek választásán választójoggal rendelkezik,
- szerepel a kisebbségi választói jegyzékben.

Az említett feltételeknek akkor is meg kell felelnie, ha jelöltként kíván indulni.

A kisebbségi választásokon tehát csak akkor szavazhat, és csak akkor lehet jelölt, ha kérelmére a jegyző felveszi a kisebbségi választói jegyzékbe!

A kisebbségi választói jegyzék

A kisebbségi választói jegyzékbe való felvételét **2010. július 15. napján 16 óráig** kérheti a lakóhelye szerinti település jegyzőjétől, illetve letölthető a község honlapjáról (www.ostoros.hu), amelyet kitöltés után kinyomtatva és aláírva a polgármesteri hivatal épületében található gyűjtőládába dobhat be, vagy levél útján juttathat el a jegyzőhöz. **A levélnek július 15-ig meg kell érkeznie a polgármesteri hivatalba!**

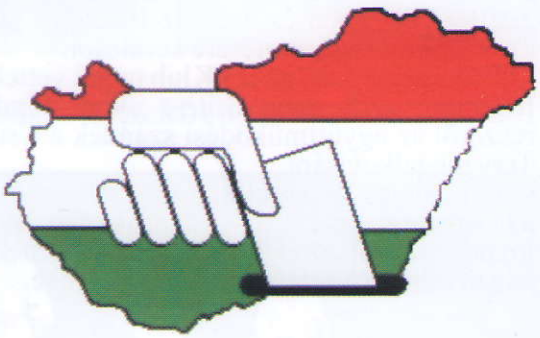

Polgármesteri Hivatal címe, telefonszáma:

3326 Ostoros, Hősök tere 4.
36/356-010.

Gyűjtőláda helye:

Ostoros Polgármesteri Hivatal, Titkársági előtér

Csak egy kisebbség választói jegyzékére kérheti felvételét, ellenkező esetben valamennyi kérelme érvénytelen.
Ha Ön a kérelemnyomtatványt hiánytalanul kitölti, és határidőben eljuttatja a jegyzőhöz, továbbá magyar állampolgársággal és a helyi önkormányzati képviselők és polgármesterek választásán választójoggal rendelkezik, a jegyző felveszi Önt az adott kisebbség választói jegyzékébe.
A választójogát csak azon a településen gyakorolhatja, ahol bejelentett lakcímmel rendelkezik. Ha tehát a kisebbségi választói jegyzékbe vételét követően más településre költözik, választójoga is megszűnik! (Ha július 15-e előtt változtat lakcímet, akkor természetesen az új lakcíme szerinti településen még kérheti a választói jegyzékbe vételét.)

A kisebbségi választói jegyzékkel kapcsolatos jogorvoslat

Ha a kisebbségi választói jegyzékbe való felvételét a jegyző megtagadja, erről Önt haladéktalanul értesíti. A kisebbségi választói jegyzékbe vételt megtagadó döntés ellen a határozat kézhezvételét követő 3 napon belül nyújthat be kifogást a határozatot hozó jegyzőhöz. Amennyiben a jegyző helyt ad a kifogásnak, módosítja a kisebbségi választói jegyzéket. Ha a kifogásnak nem ad helyt, azt a beérkezését követő napon automatikusan megküldi a helyi bíróságnak, Budapesten a Pesti Központi Kerületi Bíróságnak.

A választás kitűzése

A kisebbségi önkormányzati választást akkor tűzi ki a helyi választási bizottság, ha a településen az adott kisebbség választói jegyzékében szereplő kisebbségi választópolgárok száma a választás kitűzésének napján eléri a 30 főt.

Szociális rovat

Szociális és Prevenciós Fórum

A Vöröskereszt ostorosi szervezetének vezetősége 2010. május 6.-án meghívta a községünkben működő intézmények vezetőit, illetve a civil szervezetek képviselőit, abból az alkalomból, hogy egy fórum keretében megbeszéléljék Ostoros lakosságának szociális helyzetét illetve a megelőzéssel kapcsolatos tennivalókat, együttműködési feladatokat.

A Fórumon elhangzottak alapján megállapíthatjuk, hogy a Vöröskereszt tevékenysége az elmúlt két évben jó irányba indult el az itt élő emberek szociális helyzetének javításával kapcsolatban.
Ugyanakkor továbbra is fontos feladat a megelőzés, a továbbképzésekre való odafigyelés. Ezen feladatok megoldásához kérték a megjelent szervezetek és intézmények vezetőit a további együttműködésre,hogy ezzel is biztosítva legyen a teljes körű lakosság helyzetének felmérése,megismerése.

AZ alapszervezet ugyanúgy fontosnak tartja az ilyen irányú feladatokban az együttműködést, mint a helyi intézmények vezetői illetve a megjelent civilszervezetek képviselői.

Támogatásukat, segítségüket tisztelettel megköszönjük, bízunk a további sikeres közös munkában

A helyi Vöröskereszt Vezetősége

Felhívás

Tisztelt Lakosság!

Az ostorosi tónál lévő telkek és hétvégi házak villamos energia ellátását szolgáló 35 kV-os szabadvezetékes hálózat elkészült. A feszültség alá helyezést 2010. 06. 01-én elvégeztük, ettől az időponttól kezdve a vezeték érintése és megközelítése TILOS és ÉLETVESZÉLYES.

ELMŰ ÉMÁSZ Hálózati Szolgáltató Kft.

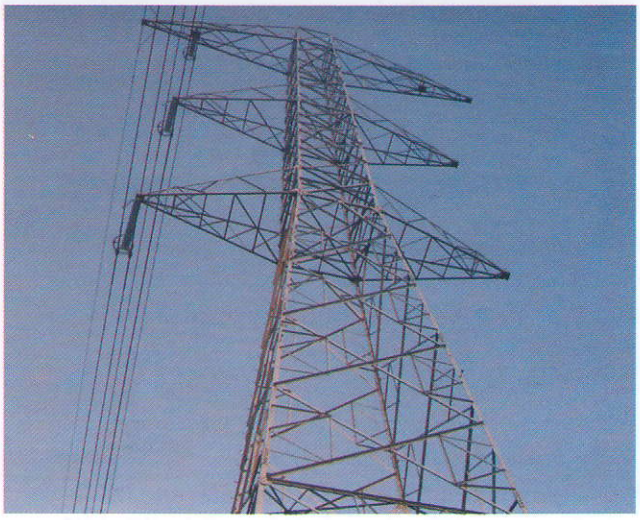

Változik a "Művház" telefonszáma

Tájékoztatjuk a lakosságot, hogy a Rédei Miklós Művelődési Ház (Integrált Közösségi Szolgáltató Tér) telefonos elérhetősége június 1-től megváltozik, a régi szám megszűnik:

Új telefonszám: 06-30/323-4535

A Közösségi tér további elérhetőségei változatlanok maradtak:
E-mail: info@ostorosmuvhaz.hu
Cím: Ostoros, Szent István tér 2.
Honlap: www.ostorosmuvhaz.hu

Oktatás, ifjúság

Búcsúztak és évet zártak az ovisok - képekben

Gyereknap az Általános iskolában - képekben

Közérdekű közlemények

Megújult a Rédei IKSZT honlapja

Júniustól új formában találkozhatnak a Közösségi Tér honlapjával az érdeklődők. A www.ostorosmuvhaz.hu oldal szerkezete megváltozott, modernebb, szebb megjelenésben kaphatnak információkat, híreket az oldal látogatói.

A fejlesztéssel egy időben készül Ostoros község bemutatkozó interaktív anyaga, amelyen a település főbb jellemzői, nevezetességei lesznek olvashatóak, elsősorban azoknak, akik először találkoznak Ostorossal, és szeretnék egy kicsit jobban megismerni a falut. A honlap és a bemutató anyag elkészítéséért köszönetet szeretnénk mondani Ferenczi Krisztiánnak, aki az „Út a munkába" közmunka program keretében végezte el a fejlesztéseket.

Az elektronikus anyagból másolat igényelhető a Rédei IKSZT elérhetőségein:
- e-mail: info@ostorosmuvhaz.hu,
- tel.: 30/323-4535

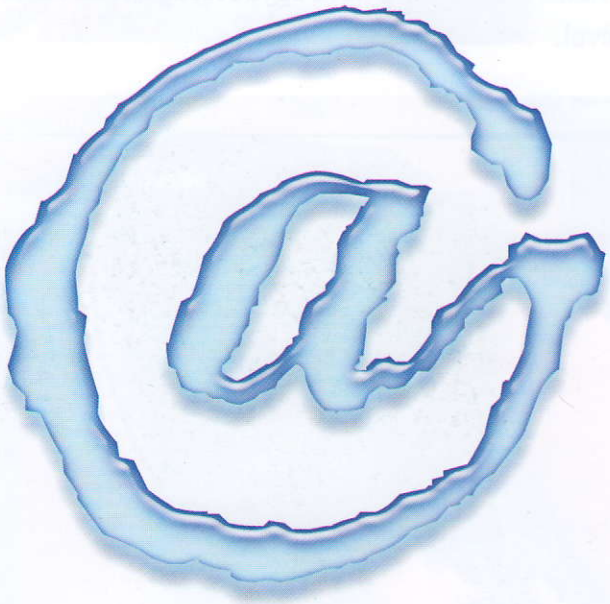

Egészségmegőrző foglalkozások a Rédei IKSZT-ben

Több olyan foglalkozás is várja a egészségükkel törődő ostorosiakat a Rédei IKSZT keretin belül amelyek a mai rohanó „egészségtelen" világban felüdülést, kikapcsolódást és nem utolsó sorban egészségmegőrzést nyújtanak.

Több éves hagyománya van a hétfőn és szerdán este 8 órakor kezdődő **NŐI TORNÁNAK** amelyet Puskárné Ujvári Katalin vezet.

* * *

Új elemként jelent meg a múlt hónapban a **JÓGA** foglalkozás, A jóga egy ősi, de ma is élő gyakorlásrendszer amely egyensúlyt és harmóniát képes teremteni testi és a lelki működésekben. A gyakorlások fokozzák a testi erőt, megteremtik a lélek és a szív békéjét, elősegítik önmagunk és a világ jobb megismerését, megértését.

Aki szeretné
- ezt a gyakorlás rendszert megismerni,
- jó egészségi állapotát ill. jó közérzetét megtartani,
- vagy szeretne lépésről lépésre eljutni oda, erre lehetősége van szerdai napokon 18.00-19.30-ig a Rédei IKSZT nagytermében.

A foglalkozásokat vezeti Bodolósz Ildikó okleveles Iyengar jógaoktató

Településőreink elérhetőségei

Májusi számunkban hírt adtunk arról, hogy két ostorosi településőr Baji Péter és Kádár János 2010. április 30-án állt szolgálatba, és azóta a szolgálatbeosztások szerint járják községünk utcáit.
A településőröket telefonon is el lehet érni a következő számokon:

06/30-900-8743
06/30-900-8762

Aktualitások, érdekességek

Június 24.- Keresztelő Szent János születése

„Szent Iván Éj"

A június 24-i Szent Iván-nap, Keresztelő Szent Jánosnak, a magyar népdal „virágos" Szent Jánosának és az ősi fényszimbolikának közös ünnepe. A nyári napfordulótól mindössze 3 nap választja el. János és a napfordulat együtt ünneplése az V. századtól általános. Egy forrás szerint, mi magyarok a XI. században már gyújtottunk tüzet Iván előestéjén. Szokásunk régiségét a szlávos névváltozat bizonyítja. (A keresztény liturgia szókincse nyelvünkben nagyrészt a görög-szláv jövevényszavakból áll, mivel a térítő papok többsége először ezeken a nyelveken szólt eleinkhez.) Más lapra tartozik, hogy már az arab és bizánci források is megemlékeznek a pogány magyarok tűzimádatáról, és a tűzkultusz a napév fordulópontjaihoz kötődő rítusok része volt.

A katolikus egyház Szűz Márián kívül csak Keresztelő Szent János esetében ünnepli névnapként a szent feltételezett evilági születésnapját. A napfordulati Jánosnap kiválasztásakor az egyházdoktorok a Szentírásra támaszkodtak. Az evangéliumok szerint János éppen félévvel volt idősebb Jézusnál, születésnapja ezért került június 24-ére. A választás a római hagyománytól sem volt idegen. A keresztény naptár két „ős-János" szentje, az evangélista (dec. 27.) és a keresztelő az év napfordulóinak a kapujában ül, a régi Rómában pedig az év ianuáit, „kapuit" Janus őrizte, s az ő neve egybecsengett a két szent latin nevével.

Impresszum:

Felelős kiadó:
Ostoros Önkormányzat - Kisari Zoltán polgármester

Főszerkesztő: Dér Attila

Az Ostorosi Kisbíró megjelenik havonta, 1 000 példányban.

Elérhetőség:

Rédei Miklós Művelődési Ház
3326 Ostoros, Szent István tér 2.
Tel./fax: 36/456-928, 30/2063-785
E-mail: info@ostorosmuvhaz.hu
www.ostorosmuvhaz.hu/kisbiro.html