Jegyzőkönyv

Készült: 2019. december 16-án Ostoros Községi Önkormányzat Képviselő-testületének soros üléséről

Határozat száma	Tárgy
110/2019. (XII.16.)	Beszámoló a lejárt határidejű határozatok végrehajtásáról és a képviselő-testület két ülése között tett intézkedésekről
111/2019. (XII.16.)	Javaslat az Önkormányzati Képviselő- testületének 2020. évi munkatervére
112/2019. (XII.16.)	Javaslat a 2020. évi Belső Ellenőrzési Terv jóváhagyására
113/2019. (XII.16.)	Beszámoló a nem közművel összegyűjtött háztartási szennyvíz begyűjtésére vonatkozó közszolgáltatás ellátásáról
114/2019. (XII.16.)	Beszámoló a települési szilárd hulladékkal kapcsolatos helyi közszolgáltatásról
115/2019. (XII.16.)	Tájékoztató a település 2019. évi környezeti állapotáról
116/2019. (XII.16.)	Ostoros Község településszerkezeti tervének módosításáról
117/2019. (XII.16.)	Javaslat a Magyar Falu Program keretében az Ostoros, Hunyadi utca felújítása nyertes pályázat megvalósításában kivitelezésre felkérésre kerülő gazdasági szereplők meghatározására
118/2019. (XII.16.)	Javaslat az Alpolgármester tiszteletdíjának és költségtérítésének módosítására
Rendelet száma	
19/2019.(XII.18.)	A nem közművel összegyűjtött háztartási szennyvízzel kapcsolatos kötelező helyi közszolgáltatásról szóló 25/2013.(XII.31.) önkormányzati rendelet módosításáról
20/2019.(XII.18.)	Ostoros Község Helyi Építési Szabályzatának módosításáról
21/2019.(XII.18.)	A pénzbeli és természetbeni települési támogatások rendszeréről szóló 2/2015. (II. 25.) önkormányzati rendeletének módosításáról

JEGYZŐKÖNYV

Készült: 2019. december 16-án Ostoros Községi Önkormányzat Képviselő-testületének soros üléséről.

Az ülés helye: Ostorosi Közös Önkormányzati Hivatal Tanácsterme (3326 Ostoros, Hősök tere 4.)

Jelen vannak: Balogh Erzsébet, Dr. Darvai László, Dr. Lantos Bálint, Hegyi István, Rétiné Godó Alíz, Zsebéné dr. Dobó Marianna képviselők, Böjt László polgármester, Vasas Ágostonné jegyző, Bereczné Bukta Judit jegyzőkönyvvezető.

Távolmaradt -

Meghívottak: Malacsek Béláné, Suba Hajnal, Kassai Julianna, Stemler Edit, Hegyi Barnabásné, Nagy Árpád, Nagy Sándorné, Benkéné Kovács Erzsébet, Visnyovszky Barbara, Nyilas Sándor, Ráczné Zöld Tünde

Böjt László polgármester köszöntötte a megjelenteket, majd kérdezte, van-e esetleg valakinek még az ülés keretében napirendi javaslata. Mivel nem volt javaslat, kérte, hogy egyéb napirendi pont keretében további négy napirendi pont kerüljön megtárgyalásra a meghívóban közölt napirendi pontokon kívül.

Szavazás

A Képviselő-testület (7:0:0) arányban elfogadta az alábbi soros ülés napirendjét:

1.) Beszámoló a lejárt határidejű határozatok végrehajtásáról és a Képviselő-testület két ülése között tett intézkedésekről
2.) Javaslat az Önkormányzati Képviselő-testületének 2020. évi munkatervére
3.) Javaslat a 2020. évi Belső Ellenőrzési Terv jóváhagyására
4.) Javaslat a nem közművel összegyűjtött háztartási szennyvízzel kapcsolatos helyi közszolgáltatásokról szóló önkormányzati rendelet felülvizsgálatára
5.) Beszámoló a nem közművel összegyűjtött háztartási szennyvíz begyűjtésére vonatkozó közszolgáltatás ellátásáról
6.) Beszámoló a települési szilárd hulladékkal kapcsolatos helyi közszolgáltatásról
7.) Tájékoztató a település 2019. évi környezeti állapotáról
8.) Egyebek
    8.1. ...../2019. (XII.....) önkormányzati rendelete az Ostoros Község Helyi Építési Szabályzatáról szóló 5/2017. (II.21.) önkormányzati rendeletének módosításáról
    8.2. ..../2019. (XII....) önkormányzati rendelete a pénzbeli és természetbeni települési támogatások rendszeréről szóló 2/2015. (II.25.) önkormányzati rendeletének módosításáról
    8.3. Javaslat a Magyar Falu Program keretében az Ostoros, Hunyadi utca felújítása nyertes pályázat megvalósításában kivitelezésre felkérésre kerülő gazdasági szereplők meghatározására
    8.4. Javaslat az Alpolgármester tiszteletdíjának és költségtérítésének módosítására
    8.5. Tájékoztató az Árpád Fejedelem Tagiskola fejlesztési programjáról
    8.6. Tájékoztató iskolai étkeztetéssel összefüggő megkeresésről

1. Napirendi Pont
Beszámoló a lejárt határidejű határozatok végrehajtásáról és a Képviselő-testület két ülése között tett intézkedésekről (írásos anyag a mellékletben)

Böjt László polgármester előadta, hogy az előterjesztést minden képviselő írásban megkapta. Kérte kérdés, észrevétel, vélemény megfogalmazását.

Mivel egyéb kérdés, észrevétel nem volt, Böjt László polgármester kérte az alábbi, előterjesztés szerinti határozat elfogadását:

Szavazás

A képviselők egyhangúan (7:0:0) elfogadták az alábbi határozatot

110/2019. (XII. 16.) számú
Képviselő-testületi Határozat

Tárgy: Beszámoló a lejárt határidejű határozatok végrehajtásáról és a Képviselő-testület két ülése között tett intézkedéseiről

Az Önkormányzat Képviselő-testülete Böjt László polgármester előterjesztésében megtárgyalta a lejárt határidejű határozatok végrehajtásáról és a két ülés között tett intézkedésekről szóló beszámolót és azt elfogadta.

Határidő: azonnal
Felelős: Polgármester

2. Napirendi Pont
Javaslat az Önkormányzati Képviselő- testületének 2020. évi munkatervére (írásos anyag a mellékletben)

Böjt László polgármester elmondta, az írásos előterjesztés mindenki számára megküldésre került. A munkatervben látszik, hogy az SZMSZ-nek megfelelően tíz soros ülés került tervezésre, a januári testületi ülés napirendi pontjait áthelyezték más hónapokra, így az augusztusi hónap mellett a januári hónapban sem tartanának soros képviselő-testületi ülést. Ehhez hozzátartozik, hogy februárban viszont a hónap közepén lesz az ülésük a költségvetés elfogadása miatt.

Vasas Ágostonné jegyző folytatta azzal, hogy a januári szünetet és a február 16-i költségvetést figyelembe véve, a márciusi testületi ülést egy héttel korábbra javasolja, tehát nem az utolsó hétfőn lenne megtartva. Említést tett továbbá arról, hogy a november-decemberi képviselő-testületi ülés időpontján is lehet még alakítani. Novemberben öt hétfő van, az ülést a hónap utolsó hétfőjére javasolta, a decemberi pedig ehhez képest három hétre, december 21-én kerülne megtartásra. Kérdése, hogy megfelelő-e ez így, vagy mindkét ülés kerüljön egy héttel korábbra? Polgármester úrral egyeztetve úgy gondolták, hogy december 21. után még lesz 2 munkanap, továbbá a két ünnep között is 4 munkanap lesz jövőre, ha esetleg sürgős intézni való maradna még év végére. Kérte kérdések, észrevételek, javaslatok megtételét. A májusi ülésen tárgyalásra kerül a gyermek- és szociális étkeztetés ellátásáról szóló beszámoló, ezzel egyidejűleg a közszolgáltatásra vonatkozó pályázati kiírást is tárgyalni szükséges.

Zsebéné dr. Dobó Marianna képviselő javaslata volt, hogy a márciusi ülésre tervezett 2020-as rendezvényterv a februári ülésen kerüljön megtárgyalásra, véleménye szerint márciusban ez már késő, hisz számos program kerül megrendezésre már a tavaszi időszakban is. Javasolja továbbá márciusra beépíteni az Ifjúsági Cselekvési Terv Operatív Programjára vonatkozó javaslat megtárgyalását.

Suba Hajnal művelődésszervező egyetértett a javaslattal, hozzátette, a Civil Kerekasztal már januárban megtartja ülését, ahol összeállítják a rendezvények tervezett időpontjait, tehát a februári ülésre is elkészülhet ez az előterjesztés.

Mivel egyéb kérdés, észrevétel nem volt, Böjt László polgármester az elhangzott javaslatokkal együtt kérte az alábbi, előterjesztés szerinti határozat elfogadását:

Szavazás

A képviselők egyhangúan (7:0:0) elfogadták az alábbi határozatot

111/2019. (XII. 16.) számú
Képviselő-testületi Határozat

Tárgy: Ostoros Községi Önkormányzat Képviselő-testületének 2020. évi munkaterve

A Képviselő-testület fenti tárgyú előterjesztést megtárgyalta és az alábbi határozatot hozza:

A Képviselő-testület a 2020. évre szóló munkatervet a határozat melléklete szerint elfogadja.

Határidő: 2019. december 31.
Felelős: Polgármester, Jegyző

Melléklet
a 111/2019. (XII. 16.) Képviselő-testületi határozathoz

Ostoros Községi Önkormányzat Képviselő-testületének
2020. évi Munkaterve

2020. február 17. (hétfő) 16:00

15:00 Közmeghallgatás Napirend: Az önkormányzat 2020. évi költségvetése

1) Beszámoló a lejárt határidejű határozatok végrehajtásáról és a képviselő-testület két ülése között tett intézkedésekről.

   Előadó: Polgármester
   Előterjesztés módja: írásban

2) Tájékoztató Ostoros Község Polgármesterének, valamint a Képviselő-testület tagjainak 2020. évi vagyonnyilatkozatai nyilvántartásba vételéről

Előadó: PT Bizottság elnöke
Előterjesztés módja: írásban
Meghívottak: SZMSZ szerint

3) .../2020.(II....) önkormányzati rendelet az Önkormányzat által fenntartott intézmények élelmezési nyersanyagköltségének megállapításáról

Előadó: Jegyző
Előterjesztés módja: írásban
Meghívottak: SZMSZ szerint

4) .../2020.(II....) önkormányzati rendelet a személyes gondoskodás körébe tartozó szociális ellátások térítési díjáról

Előadó: Jegyző
Előterjesztés módja: írásban
Meghívottak: SZMSZ szerint

5) Javaslat a polgármester 2019. évi szabadsága letöltésének és 2020. évi szabadsága ütemezésének jóváhagyásáról

Előadó: Vasas Ágostonné jegyző
Előterjesztés módja: írásban
Meghívottak: SZMSZ szerint

6) Javaslat a cafeteria 2020. évi keretösszegének meghatározására a főállású polgármester részére

Előadó: Jegyző
Előterjesztés módja: írásban
Meghívottak: SZMSZ szerint

7) .../2020.(II....) önkormányzati rendelet az Önkormányzat és költségvetési szervei 2020. évi költségvetéséről

Előadó: Polgármester
Előterjesztés módja: írásban
Meghívottak: SZMSZ szerint + könyvvizsgáló

8) Javaslat a 2020. évi költségvetés végrehajtását segítő intézkedésekre

Előadó: jegyző
Előterjesztés módja: írásban
Meghívottak: SZMSZ szerint

9) Javaslat a köztisztviselők 2020. évi szociális-, jóléti-, kulturális-, egészségügyi- és kegyeleti juttatásairól (Novaj Községi Önkormányzat Képviselő-testületével együttes ülésen)

Előadó: Jegyző
Előterjesztés módja: írásban
Meghívottak: SZMSZ szerint

10) Javaslat az Ostorosi Közös Önkormányzati Hivatal 2020. évi költségvetésének jóváhagyására (Novaj Községi Önkormányzat Képviselő-testületével együttes ülésen)

Előadó: Jegyző
Előterjesztés módja: írásban
Meghívottak: SZMSZ szerint

11) Javaslat a 2020. évi finanszírozási megállapodás jóváhagyására (Novaj Községi Önkormányzat Képviselő-testületével együttes ülésen)

Előadó: Jegyző
Előterjesztés módja: írásban
Meghívottak: SZMSZ szerint

12) Javaslat a 2020. évi rendezvénytervre

Előadó: Polgármester
Előterjesztés módja: írásban
Meghívottak: SZMSZ szerint
Molnár Lajos tanácsnok,
civil szervezetek vezetői

13) Egyebek

2020. március 23. (hétfő) 16:00

1.) Beszámoló a lejárt határidejű határozatok végrehajtásáról és a képviselő-testület két ülése között tett intézkedésekről

Előadó: Polgármester
Előterjesztés módja: írásban

2.) Javaslat Ostoros Községi Önkormányzat Képviselő-testületének 2019-2024. évekre vonatkozó Gazdasági Programjának jóváhagyására

Előadó: Polgármester
Előterjesztés módja: írásban
Meghívottak: SZMSZ szerint

3.) Javaslat Ostoros Községi Önkormányzat 2020. évi Közbeszerzési tervének elfogadására

Előadó: Polgármester
Előterjesztés módja: írásban
Meghívottak: SZMSZ szerint

4.) Javaslat az Ifjúsági Cselekvési Terv Operatív Programjának jóváhagyására

Előadó: PTB Elnöke
Előterjesztés módja: írásban
Meghívottak: SZMSZ szerint

5.) Egyebek

2020. április 27. (hétfő) 16:00

1.) Beszámoló a lejárt határidejű határozatok végrehajtásáról és a képviselő-testület két ülése között tett intézkedésekről

Előadó: Polgármester
Előterjesztés módja: írásban

2.) Beszámoló Ostoros község 2019. évi közbiztonsági helyzetéről

Előadó: Eszenyi Balázs körzeti megbízott
Előterjesztés módja: írásban
Meghívottak: Bizottságok költagjai
Intézményvezetők
Rendőrkapitányság – Eger – kapitányságvezető
Molnár Lajos civil tanácsnok
OPE vezetője

3.) Beszámoló az Ostorosi Polgárőr Egyesület 2019. évi működéséről
Előadó: Molnár Lajos civil tanácsnok
Előterjesztés módja: írásban
Meghívottak: Bizottságok költagjai
Intézményvezetők
Civil szervezetek vezetői

4.) Tájékoztató a 2019. évi Közbeszerzési Terv végrehajtásáról
Előadó: Polgármester
Előterjesztés módja: írásban
Meghívottak: Bizottságok költagjai
Intézményvezetők

5.) Egyebek

2020. május 25. (hétfő) 16:00

1.) Beszámoló a lejárt határidejű határozatok végrehajtásáról és a képviselő-testület két ülése között tett intézkedésekről

Előadó: Polgármester
Előterjesztés módja: írásban

2.) .../2020.(IV.....) önkormányzati rendelet az Önkormányzat és költségvetési szervei 2019. évi költségvetéséről szóló önkormányzati rendelet módosításáról

Előadó: Polgármester
Előterjesztés módja: írásban
Meghívottak: SZMSZ szerint + könyvvizsgáló

3.) .../2020.(IV.....) önkormányzati rendelet az Önkormányzat és költségvetési szervei 2019. évi költségvetésének végrehajtásáról

Előadó: Polgármester
Előterjesztés módja: írásban
Meghívottak: SZMSZ szerint + könyvvizsgáló

4.) Javaslat a 2019. évi összefoglaló belső ellenőrzési jelentés elfogadására
Előadó: Polgármester
Előterjesztés módja: írásban
Meghívottak: Bizottságok költagjai
Intézményvezetők

5.) Beszámoló a Polgármester 2019. évi Egri Kistérség Többcélú Társulásban és Heves Megyei Regionális Hulladékgazdálkodási Társulásban végzett tevékenységéről

Előadó: Polgármester
Előterjesztés módja: írásban
Meghívottak: SZMSZ szerint

6.) Beszámoló a gyermek- és szociális étkeztetés ellátásáról

Előadó: Böjt László polgármester, Máté Endre egyéni vállalkozó
Előterjesztés módja: írásban
Meghívottak: SZMSZ szerint

7.) Javaslat a település közétkeztetésével összefüggő pályázat kiírására

Előadó: Böjt László polgármester
Előterjesztés módja: írásban
Meghívottak: SZMSZ szerint

8.) Beszámoló a településen folyó 2019. évi szociális tevékenységről

Előadó: Ostoros Alapszolgáltatási Központ vezetője
Előterjesztés módja: írásban
Meghívottak: SZMSZ szerint

9.) Beszámoló a családsegítő és gyermekjóléti feladatok 2019. évi ellátásáról

Előadó: Ostoros Alapszolgáltatási Központ vezetője
Előterjesztés módja: írásban
Meghívottak: SZMSZ szerint

10.) Egyebek

2020. június 29. (hétfő) 16:00

1.) Beszámoló a lejárt határidejű határozatok végrehajtásáról és a képviselő-testület két ülése között tett intézkedésekről

Előadó: Polgármester
Előterjesztés módja: írásban

2.) Beszámoló az Ostorosi Közös Önkormányzati Hivatal 2019. évi tevékenységéről (Novaj Községi Önkormányzat Képviselő-testületével együttes ülésen)

Előadó: Vasas Ágostonné jegyző
Előterjesztés módja: írásban
Meghívottak: SZMSZ szerint

3.) Beszámoló az Ostorosi Szőlőfürt Óvoda és Mini Bölcsőde tevékenységéről

Előadó: Rétiné Godó Alíz intézményvezető
Előterjesztés módja: írásban
Meghívottak: SZMSZ szerint

4.) Beszámoló a Rédei Miklós Közösségi Házban folyó közművelődési tevékenységről

Előadó: Polgármester
Előterjesztés módja: írásban
Meghívottak: SZMSZ szerint

5.) Beszámoló a helyi "civil szervezetek" működéséről

Előadó: Molnár Lajos civil tanácsnok
Előterjesztés módja: írásban
Meghívottak: SZMSZ szerint, valamint civil szervezetek képviselői

6.) Kitüntetési javaslatok

Előadó: Polgármester
Előterjesztés módja: írásban
Meghívottak: SZMSZ szerint

7.) Egyebek

2020. július 27. (hétfő) 16:00

1.) Beszámoló a lejárt határidejű határozatok végrehajtásáról és a képviselő-testület két ülése között tett intézkedésekről

Előadó: Polgármester
Előterjesztés módja: írásban

2.) .../2020. (....) önkormányzati rendelet az önkormányzat, valamint költségvetési szervei 2020. évi költségvetéséről szóló (...) önkormányzati rendelet módosításáról.

Előadó: Polgármester
Előterjesztés módja: írásban
Meghívottak: SZMSZ szerint + könyvvizsgáló

3.) Tájékoztató az Önkormányzat és költségvetési szervei 2020. évi költségvetésének I. féléves teljesítéséről

Előadó: Böjt László polgármester, Vasas Ágostonné jegyző
Előterjesztés módja: írásban
Meghívottak: SZMSZ szerint + könyvvizsgáló

4.) Javaslat a 2020. évi fejlesztések és 2021. évi fejlesztési lehetőségek áttekintésére, tájékoztató a tartalék-keret felhasználásáról

Előadó: Polgármester
Előterjesztés módja: írásban
Meghívottak: SZMSZ szerint

5.) Egyebek

2020. szeptember 28. (hétfő) 16:00

1.) Beszámoló a lejárt határidejű határozatok végrehajtásáról és a képviselő-testület két ülése között tett intézkedésekről

Előadó: Polgármester
Előterjesztés módja: írásban

2.) Beszámoló a háziorvosi és házi gyermekorvosi alapellátási tevékenységről

Előadó: Dr. Darvai László háziorvos és házi gyermekorvos
Előterjesztés módja: írásban
Meghívottak: SZMSZ szerint

3.) Beszámoló a védőnői tevékenységről

Előadó: Bartók Zsuzsanna védőnő
Előterjesztés módja: írásban
Meghívottak: SZMSZ szerint

4.) Beszámoló a fogászati alapellátási tevékenységről

Előadó: Dr. Soós László
Előterjesztés módja: szóban
Meghívottak: SZMSZ szerint

5.) Javaslat a Bursa Hungarica Felsőoktatási Ösztöndíj Pályázathoz való csatlakozásra

Előadó: Böjt László polgármester
Előterjesztés módja: írásban
Meghívottak: SZMSZ szerint

6.) Egyebek

2020. október 26. (hétfő) 16:00

1.) Javaslat a helyi adópolitika felülvizsgálatára

Előadó: Polgármester, Jegyző
Előterjesztés módja: írásban
Meghívottak: SZMSZ szerint

2.) Javaslat a Helyi Esélyegyenlőségi Program felülvizsgálatára

Előadó: Böjt László polgármester
Előterjesztés módja: írásban
Meghívottak: SZMSZ szerint

3.) Egyebek

2020. november 30. (hétfő) 16:00

1.) Beszámoló a lejárt határidejű határozatok végrehajtásáról és a képviselő-testület két ülése között tett intézkedésekről

Előadó: Polgármester
Előterjesztés módja: írásban

2.) .../2019. (IX....) önkormányzati rendelet az önkormányzat, valamint költségvetési szervei 2019. évi költségvetéséről szóló (...) önkormányzati rendelet módosításáról

Előadó: Polgármester
Előterjesztés módja: írásban
Meghívottak: SZMSZ szerint + könyvvizsgáló

3.) Tájékoztató az Önkormányzat 2020. évi I-III. negyedéves költségvetési helyzetéről

Előadó: Polgármester, Jegyző
Előterjesztés módja: írásban
Meghívottak: SZMSZ szerint

4.) Egyebek

2020. december 21. (hétfő) 16:00

1.) Beszámoló a lejárt határidejű határozatok végrehajtásáról és a képviselő-testület két ülése között tett intézkedésekről

Előadó: Polgármester
Előterjesztés módja: írásban

2.) Javaslat az Önkormányzati Képviselő- testületének 2021. évi munkatervére

Előadó: Polgármester
Előterjesztés módja: írásban
Meghívottak: SZMSZ szerint

3.) Javaslat a 2021. évi Belső Ellenőrzési Terv jóváhagyására

Előadó: Jegyző
Előterjesztés módja: írásban
Meghívottak: SZMSZ szerint

4.) Javaslat a nem közművel összegyűjtött háztartási szennyvízzel kapcsolatos helyi közszolgáltatásokról szóló önkormányzati rendelet felülvizsgálatára

Előadó: Jegyző
Előterjesztés módja: írásban
Meghívottak: SZMSZ szerint

5.) Beszámoló a nem közművel összegyűjtött háztartási szennyvíz begyűjtésére vonatkozó közszolgáltatás ellátásáról (összefüggésben a közszolgáltató által készített éves költségelszámolással)

Előadó: Jegyző
Előterjesztés módja: írásban
Meghívottak: SZMSZ szerint

6.) Beszámoló a települési szilárd hulladékkal kapcsolatos helyi közszolgáltatásról

Előadó: Polgármester, NSZH Észak-KOM Nonprofit Kft ügyvezetője
Előterjesztés módja: írásban
Meghívottak: SZMSZ szerint

7.) Tájékoztató a település 2020. évi környezeti állapotáról

Előadó: Polgármester, Jegyző
Előterjesztés módja: írásban
Meghívottak: SZMSZ szerint

8.) Egyebek

II.
Bizottsági ülések

A bizottságok munkaterveiket – a képviselő-testület munkatervét és az SZMSZ-t figyelembe véve – maguk készítik el.

Böjt László
Polgármester

Vasas Ágostonné
Jegyző

3. Napirendi Pont
Javaslat a 2020. évi Belső Ellenőrzési Terv jóváhagyására (írásos anyag a mellékletben)

Böjt László polgármester átadta a szót Vasas Ágostonné jegyző részére.

Vasas Ágostonné jegyző szólt arról, hogy ez is bejáratott rendszer, a belső ellenőrzésüket ugyanúgy az Eger Audit Kft végzi, s Vasas Lajosné látja el az ellenőrzést. Készített a belső ellenőr kockázatelemzést, de egyeztettek is az ellenőrizendő témákban. Két területen javasoltak ellenőrzést. Az egyik az ÁSZ vizsgálat következményeként az intézményi- és szünidei gyermekétkeztetési közfeladat ellátásának vizsgálata. Az ellenőrzés célja, hogy értékelje a feladat-ellátás szabályszerűségét, a működés hatékonyságát és felügyeletét, valamint a szükséges feltételek biztosítását. A másik terület az államháztartáson kívüli szervezetek részére nyújtott önkormányzati támogatások elszámolásának ellenőrzése. Az ellenőrzés célja annak megállapítása, hogy az önkormányzat eleget tett-e a közpénzek felhasználásáról szóló és a

költségvetési támogatásokra vonatkozó jogszabályi előírásoknak, valamint a támogatott szervezetek hogyan teljesítették a támogatási szerződésben részükre előírt felhasználási és elszámolási kötelezettségüket. Kérte kérdések, észrevételek megtételét.

Mivel egyéb kérdés, észrevétel nem volt, Böjt László polgármester kérte az alábbi, előterjesztés szerinti határozat elfogadását:

Szavazás

A képviselők egyhangúan (7:0:0) elfogadták az alábbi határozatot

112/2019. (XII. 16.) számú
Képviselő-testületi Határozat

Tárgy: Ostoros Községi Önkormányzat intézményeire vonatkozó 2020. évi belső ellenőrzési terv jóváhagyása

A Képviselő-testület fenti tárgyú előterjesztést megtárgyalta és az alábbi határozatot hozza:

1. **Ostoros Község Önkormányzatának Képviselő-testülete Magyarország helyi önkormányzatairól 2011. évi CLXXXIX. törvény 119. § (5) bekezdésében, valamint a költségvetési szervek belső kontrollrendszeréről és belső ellenőrzéséről szóló 370/2011. (XII.31.) Korm. rendelet 15. §-ában kapott felhatalmazás alapján az Önkormányzat 2020. évi belső ellenőrzési tervét a belső ellenőr javaslata szerint jóváhagyja.**

   A 2020. évi ellenőrzésekről készült összefoglaló jelentést – a 2020. évi gazdálkodásról szóló zárszámadási rendelet-tervezettel egyidejűleg – kell a képviselő-testület elé terjeszteni.

Határidő: **2020. december 31., illetve 2021. május 31.**
Felelős: **Polgármester, Jegyző**

4. Napirendi Pont
Javaslat a nem közművel összegyűjtött háztartási szennyvízzel kapcsolatos helyi közszolgáltatásokról szóló önkormányzati rendelet felülvizsgálatára (írásos anyag a mellékletben)

Böjt László polgármester előadta, az írásos anyagot mindenki számára kiküldték, átadta a szót Vasas Ágostonné jegyző részére.

Vasas Ágostonné jegyző az alábbiakat adta elő: Évek óta visszatérő gyakorlat, hiszen egy évre kell megállapítani a háztartási szennyvíz szállítási díját. A vállalkozó most sem kívánt emelni a díjon, a rendelet módosítás csak azért szükséges, mert egy évvel meg kell hosszabbítani azt, tehát 2020. december 31-ig továbbra is 2200 Ft/m3. Kérte kérdések, észrevételek megtételét.

Mivel egyéb kérdés, észrevétel nem volt, Böjt László polgármester kérte az alábbi, előterjesztés szerinti rendelet elfogadását:
sSzavazás

A képviselők egyhangúan (7:0:0) elfogadták az alábbi rendeletet:

Ostoros Községi Önkormányzat Képviselő-testületének
19/2019.(XII.18.) önkormányzati rendelete
a nem közművel összegyűjtött háztartási szennyvízzel kapcsolatos kötelező helyi közszolgáltatásról szóló 25/2013.(XII.31.) önkormányzati rendelet módosításáról

Ostoros Községi Önkormányzat Képviselő-testülete a vízgazdálkodásról szóló 1995. évi LVII. törvény 44/C. § (2) bekezdésében és 45. § (6) bekezdésében kapott felhatalmazás alapján, valamint a Magyarország helyi önkormányzatairól szóló 2011. évi CLXXXIX. törvény 23. § (4) bekezdés 11. pontjában meghatározott feladatkörében eljárva az alábbiakat rendeli el:

1. §

A Rendelet 2. sz. melléklete helyébe e rendelet 1. sz. melléklete lép.

2. §

E rendelet 2020. január 1-jén lép hatályba.

Böjt László
polgármester

OSTOROS KÖZSÉGI ÖNKORMÁNYZAT 2. Heves megye

Vasas Ágostonné
jegyző

A rendelet elfogadásra került: 2019. december 16.
A rendelet kihirdetésre került: 2019. december 18.

Vasas Ágostonné jegyző

OSTOROS KÖZSÉGI ÖNKORMÁNYZAT 2. Heves megye

„1. melléklet
19/2019. (XII.18.) önkormányzati rendelethez

A nem közművel összegyűjtött háztartási szennyvíz begyűjtésére vonatkozó közszolgáltatás díja

2020. december 31-ig:

1. Az ingatlanon mért ivóvízfogyasztáson alapuló egységnyi díjtétel: 2200.- Ft/m^3 + ÁFA

2. Duguláselhárítás, csatornamosás: 16.000.-Ft/óra + ÁFA”

5. Napirendi Pont
Beszámoló a nem közművel összegyűjtött háztartási szennyvíz begyűjtésére vonatkozó közszolgáltatás ellátásáról (összefüggésben a közszolgáltató által készített éves költségelszámolással) (írásos anyag a mellékletben)

Böjt László polgármester előadta, az írásos anyagot mindenki számára kiküldték, átadta a szót Vasas Ágostonné jegyző részére.

Vasas Ágostonné jegyző beszámolt arról, a tavalyi évhez hasonlóan idén is leírta a vállalkozó, hogy kitől szállított el háztartási szennyvizet. Mivel a településen mindössze néhány embert érint, éves költségelszámolást nem készített. A jogszabály előírja, hogy mindenkinek, aki nincs rákötve a szennyvíz csatornahálózatra, annak kötelező, igazolható módon elszállíttatni a szennyvizét, s aki nem ezt teszi, az bírságolható. Évről évre kevesebb azon ingatlanok száma, ahol nincs rákötés, azonban van 4-5 olyan nem fizető és a szolgáltatást sem igénybe vevő, akiknél a rákötés sajnos nem megoldható. Ezen személyeknél sajnos elkerülhetetlen lesz a felhalmozott tartozás ingatlanra történő ráterhelése. Kérte kérdések, észrevételek megtételét.

Mivel egyéb kérdés, észrevétel nem volt, Böjt László polgármester kérte az alábbi, előterjesztés szerinti határozat elfogadását:

Szavazás

A képviselők egyhangúan (7:0:0) elfogadták az alábbi határozatot

113/2019. (XII. 16.) számú
Képviselő-testületi Határozat

Tárgy: Beszámoló a nem közművel összegyűjtött háztartási szennyvízzel kapcsolatos helyi közszolgáltatásról

Az Ostoros Községi Önkormányzat Képviselő-testülete a fenti tárgyú előterjesztést megtárgyalta és az alábbi határozatot hozza:

A Képviselő-testület a nem közművel összegyűjtött háztartási szennyvízzel kapcsolatos helyi közszolgáltatásról szóló beszámolót elfogadja.

Felelős: **polgármester**
Határidő: **azonnal**

6. Napirendi Pont
Beszámoló a települési szilárd hulladékkal kapcsolatos helyi közszolgáltatásról (írásos anyag a mellékletben)

Böjt László polgármester elmondta, az írásos előterjesztés mindenki számára megküldésre került, melyet a szolgáltató készített el. A beszámoló kapcsán véleménye volt, hogy maga a szolgáltatás egyre magasabb színvonalú, nagyon szoros és eredményes együttműködéssel bírnak a szolgáltatóval. Értette ezalatt azt, hogy bármilyen problémával, észrevétellel élnek a lakosok, vagy az önkormányzat, azt a szolgáltató igyekszik mihamarabb megoldani, ami nagyon pozitív számára. Hozzátette, sajnos a téli időszakban vannak olyan utcák, amik nehezen

megközelíthetők, illetve az adott sofőr nem vállalja annak a kockázat, hogy egy esetleges megcsúszás során kárt okozzon, s sajnos ilyen esetekben előfordul, hogy nem történik meg a hulladék elszállítása. Ebben az esetben viszont a következő héten mindig elviszik a plusz keletkezett hulladékot is. Megjegyezte, szükség esetén az önkormányzat is igyekszik ilyenkor segíteni azzal, hogy közmunkásaik segítségével kihelyezik az utca elejére a kukákat, majd ürítés után visszaviszik azokat. Említést tett továbbá arról, hogy a zöld hulladék szállítása is ütemszerűen történik, plusz zöld zsákok kihelyezhetők a kuka mellé, s azokat is elszállítják. Pozitív fejlődést mutat a kerti hulladék égetésének szabályozása is, szerencsére egyre kevesebben vannak, akik nem tartják be a szabályokat. Kérte kérdések, észrevételek megtételét.

Mivel egyéb kérdés, észrevétel nem volt, Böjt László polgármester kérte az alábbi, előterjesztés szerinti határozat elfogadását:

Szavazás

A képviselők egyhangúan (7:0:0) elfogadták az alábbi határozatot

114/2019. (XII. 16.) számú
Képviselő-testületi Határozat

Tárgy: Beszámoló a települési szilárd hulladékkal kapcsolatos helyi közszolgáltatásról

Az Ostoros Községi Önkormányzat Képviselő-testülete a fenti tárgyú előterjesztést megtárgyalta és az alábbi határozatot hozza:

A Képviselő-testület a települési szilárd hulladékkal kapcsolatos helyi közszolgáltatásról szóló beszámolót elfogadja.

Felelős: polgármester
Határidő: azonnal

7. Napirendi Pont
Tájékoztató a település 2019. évi környezeti állapotáról (írásos anyag a mellékletben)

Böjt László polgármester átadta a szót Vasas Ágostonné jegyző részére.

Vasas Ágostonné jegyző röviden szólt arról, jogszabályi kötelem, hogy évente el kell készíteni ezt a lakossági tájékoztatót. Évről-évre aktualizálják, tehát kiegészítik mindazon változásokkal, ami az adott évre vonatkozik, például hogyan alakult az útfelújítás, a vízelvezetés stb. ebben az évben. Kérte kérdések, észrevételek megtételét.

Zsebéné dr. Dobó Marianna képviselő javaslata volt, hogy az anyag kerüljön kiegészítésre azzal is, hogy módosításra került a környezetvédelemről szóló önkormányzati rendelet is a kerti hulladék égetésével kapcsolatban, és havonta csak egyszer lehet kerti hulladékot égetni.

Vasas Ágostonné jegyző megköszönte a javaslatot, az erről szóló rendeletük szerinti szabályozással kiegészíti az előterjesztést.

Mivel egyéb kérdés, észrevétel nem volt, Böjt László polgármester az elhangzott javaslattal kiegészítve kérte az alábbi, előterjesztés szerinti határozat elfogadását:

Szavazás

A képviselők egyhangúan (7:0:0) elfogadták az alábbi határozatot

115/2019. (XII. 16.) számú
Képviselő-testületi Határozat

Tárgy: Tájékoztató Ostoros település környezeti állapotáról

A Képviselő-testület a település 2019. évi környezeti állapotáról szóló lakossági tájékoztatót az előterjesztés szerint jóváhagyja.

Felhívja a jegyzőt, hogy a tájékoztatót a település honlapján tegye közzé.

Felelős: Polgármester, Jegyző
Határidő: folyamatos, ill. 2019. december 31.

8. Napirendi Pont
Egyéb ügyek

8.1 ...../2019. (XII.....) önkormányzati rendelete az Ostoros Község Helyi Építési Szabályzatáról szóló 5/2017. (II.21.) önkormányzati rendeletének módosításáról (írásos anyag a mellékletben)

Böjt László polgármester felkérte Vasas Ágostonné jegyzőt szóbeli kiegészítés megtételére.

Vasas Ágostonné jegyző az alábbiakat adta elő: Végső fázisába érkezett ez a majd egy éve tartó harmadik HÉSZ módosítás. Van benne egy határozat, ahol a településszerkezeti tervlap mellékletét kellene jóváhagynia a testületnek, illetve van maga a Helyi Építési Szabályzat módosításáról szóló rendelet, amit jóvá kellene hagynia a testületnek. Tehát két szavazást szeretne kérni, amit a polgármester érintettségére való tekintettel az alpolgármester kér a képviselő testülettől. Kérte kérdések, észrevételek megtételét.

Mivel egyéb kérdés, észrevétel nem volt, Dr. Lantos Bálint alpolgármester kérte az alábbi, előterjesztés szerinti határozat elfogadását:

Szavazás

A képviselők egyhangúan (7:0:0) elfogadták az alábbi határozatot

116/2019. (XII. 16.) számú
Képviselő-testületi Határozat

Tárgy: Ostoros Község településszerkezeti tervének módosításáról

Ostoros Község Önkormányzatának Képviselő-testülete megállapítja Az épített környezet alakításáról és védelméről szóló 1997. évi LXXVIII. törvény alapján Ostoros 23/2017. (II.20.) Kt. határozattal jóváhagyott településszerkezeti tervének módosítását a 0157/8 hrsz-ú területen, kertes mezőgazdasági terület kijelölésével.
A határozat melléklete a POLTRADE Bt. által készített módosított településszerkezeti tervlap.

Mellékletek:
1.sz.: TSZT-02/m_2 sz. Településszerkezeti tervlap
2.sz.: Településszerkezeti terv módosításának leírása

Felelős: Böjt László polgármester
Határidő: folyamatos

Jelen tervmódosítás a 55/2015.(IX.28.) sz. Kt. határozattal elfogadott Településfejlesztési Koncepcióval összhangban készült

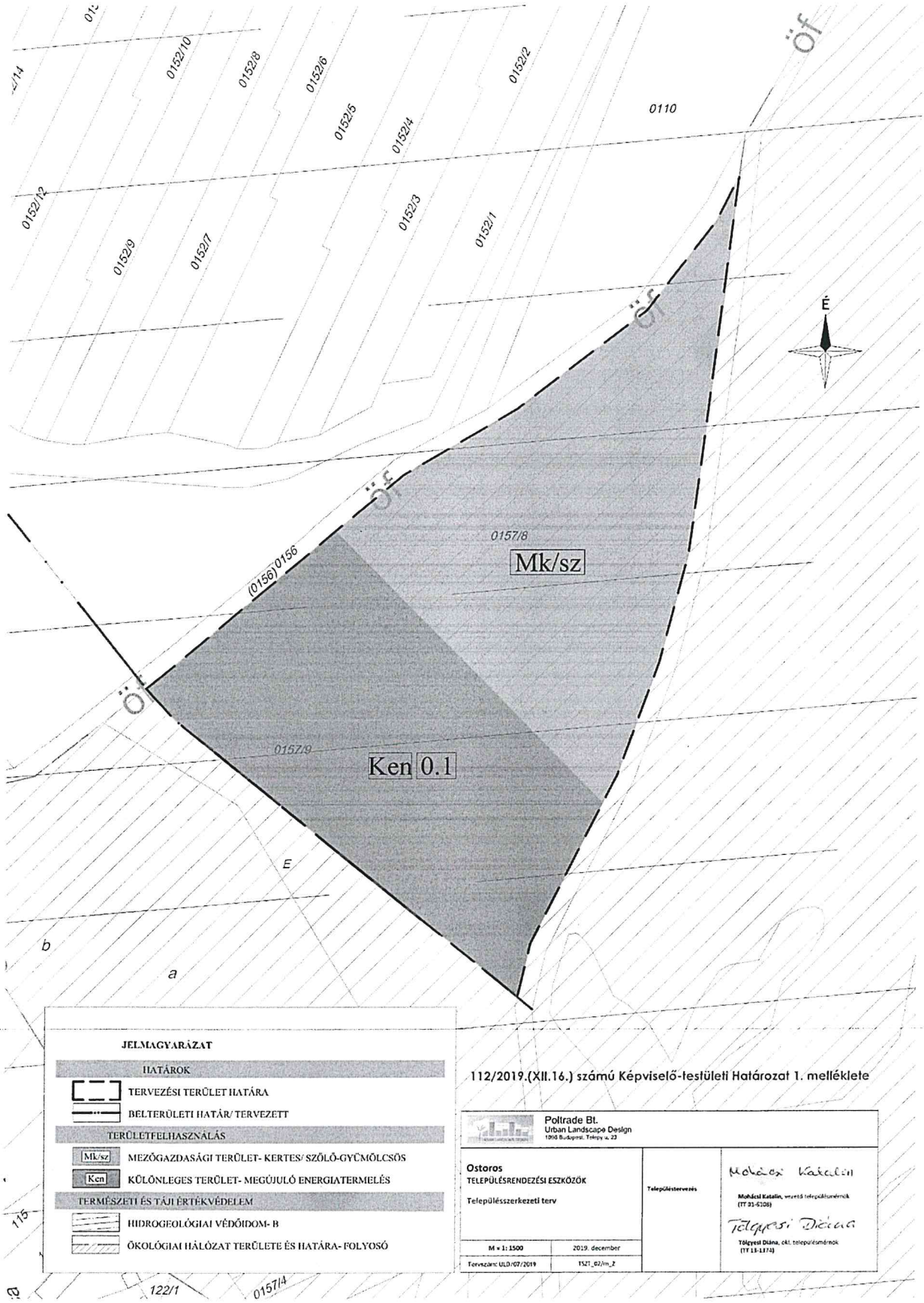
0152/10
0152/8
0152/6
0152/2
0110
0152/5
0152/4
0152/12
0152/3
0152/1
0152/9
0152/7
É
0157/8
Mk/sz
(0156) 0156
0157/9
Ken 0.1
E
b
a
115
122/1
0157/4
JELMAGYARÁZAT
HATÁROK
TERVEZÉSI TERÜLET HATÁRA
BELTERÜLETI HATÁR/ TERVEZETT
TERÜLETFELHASZNÁLÁS
Mk/sz MEZŐGAZDASÁGI TERÜLET- KERTES/ SZŐLŐ-GYÜMÖLCSÖS
Ken KÜLÖNLEGES TERÜLET- MEGÚJULÓ ENERGIATERMELÉS
TERMÉSZETI ÉS TÁJI ÉRTÉKVÉDELEM
HIDROGEOLÓGIAI VÉDŐIDOM- B
ÖKOLÓGIAI HÁLÓZAT TERÜLETE ÉS HATÁRA- FOLYOSÓ
112/2019.(XII.16.) számú Képviselő-testületi Határozat 1. melléklete
Poltrade Bt.
Urban Landscape Design
1016 Budapest, Tolnay u. 23
Ostoros
TELEPÜLÉSRENDEZÉSI ESZKÖZÖK
Településszerkezeti terv
Településtervezés
Mohácsi Katalin, vezető tervező
(TT 01-0108)
Tolgyesi Diána, okl. tervező
(TT 13-1174)
M = 1:1500
2019. december
Tervszám: ULD/07/2019
TSZT_02/m_Z

2. melléklet: Településszerkezeti terv módosításának leírása

a) Településszerkezeti változások

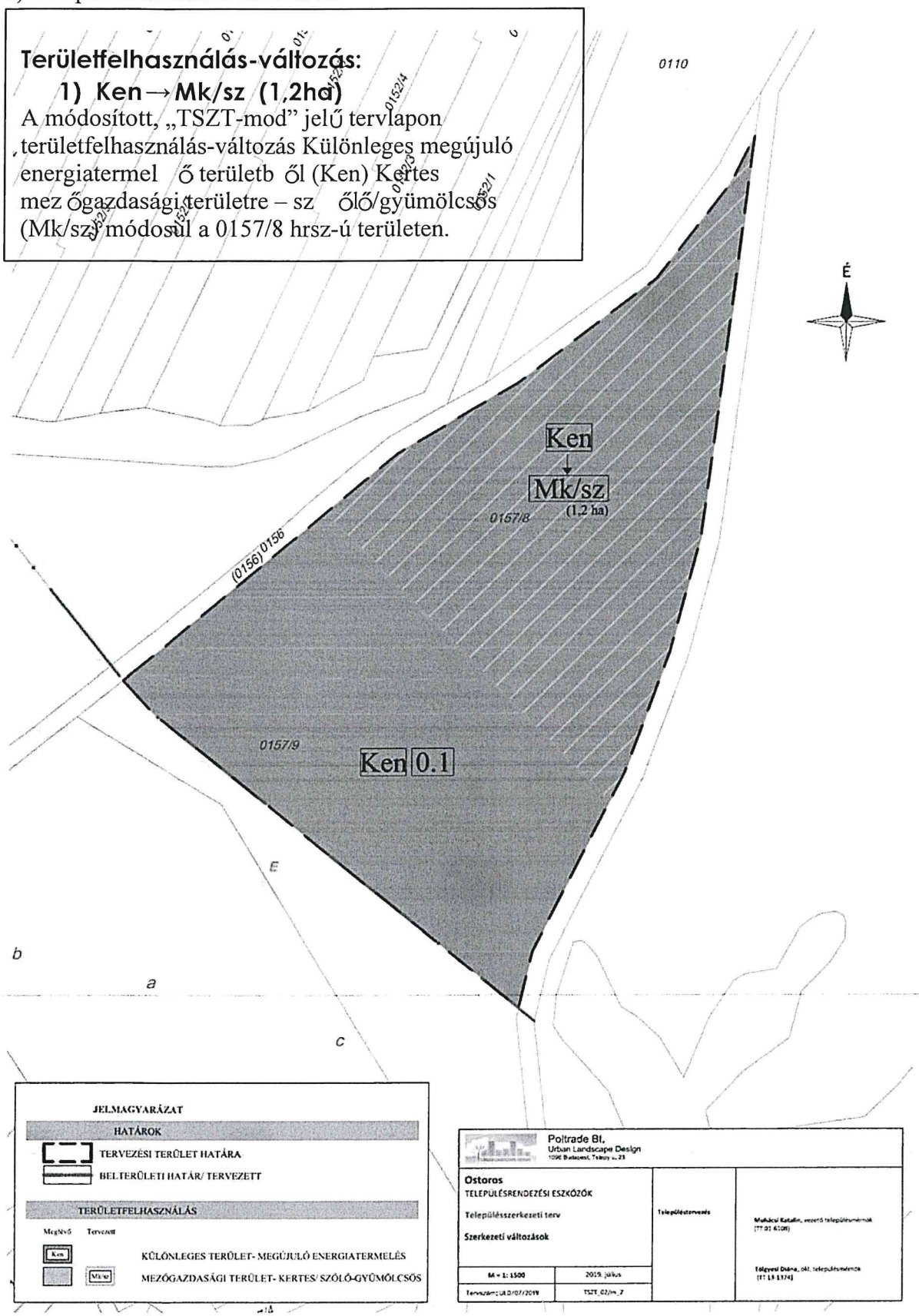

b) Biológiai aktivitásérték pótlása

Mivel új beépítésre szánt terület nem lett kijelölve, a Biológiai aktivitásérték pótlása nem szükséges.

Szavazás

A képviselők egyhangúan (7:0:0) elfogadták az alábbi rendeletet:

Ostoros Községi Önkormányzat 20/2019.(XII.18.) önkormányzati rendelete Ostoros Község Helyi Építési Szabályzatáról szóló 5/2017. (II.21.) önkormányzati rendeletének módosításáról

Ostoros Községi Önkormányzat Képviselő-testülete az épített környezet alakításáról és védelméről szóló 1997. évi LXXVIII. törvény 62. § (6) bekezdés 6. pontjában kapott felhatalmazás alapján, az Alaptörvény 32. cikk (1) bekezdés a) pontjában, valamint az épített környezet alakításáról és védelméről szóló 1997. évi LXXVIII. törvény 6.§ (1) bekezdésében meghatározott feladatkörében eljárva, a településfejlesztési koncepcióról, az integrált településfejlesztési stratégiáról és a településrendezési eszközökről, valamint egyes településrendezési sajátos jogintézményekről szóló 314/2012. (XI. 8.) Korm. rendelet 28. § (1) bekezdésében biztosított véleményezési jogkörében eljáró államigazgatási szervek, a partnerségi egyeztetés szabályaiban megjelöltek véleményének kikérésével a következőket rendeli el:

1. §

Az Ostoros Község Helyi Építési Szabályzatáról szóló 5/2017.(II.21.) önkormányzati rendelet (továbbiakban: Rendelet) 33.§ (2) bekezdés helyébe az alábbi rendelkezés lép:

„(2) Sajátos használat szerint lehet:

a) Kertes mezőgazdasági terület (Mk, Mk/sz): zöldség, virág, gyümölcs- és szőlőtermesztésre szolgáló terület
b) Kertes mezőgazdasági terület (Mk/sz_{bt}) – szőlőtermesztés, borturizmus területe
c) Általános mezőgazdasági terület (Má)
   ca) szántó: szántóföldi művelés alatt álló terület (Má/sz)
   cb) gyep: rét (kaszáló), legelő (legeltető állattartás) művelési ágban lévő területek (Má/gy)"

2. §

A Rendelet 33. § (5) bekezdés táblázata az alábbi 5. oszloppal egészül ki:
(5)
„5. oszlop

Övezeti jel:	**Mk/sz_{bt}**
Beépítési mód:	SZ
Kialakítható legkisebb telekterület:	12.000 m^2
Megengedett legnagyobb beépítettség:	6%
Megengedett legnagyobb homlokzatmagasság:	6m
Közművesítettség mértéke:	részleges

3. §

A Rendelet 33. § az alábbi (6) bekezdéssel egészül ki:
„(6) Az **Mk/sz_{bt}** jelű övezetben:

a) elhelyezhetők a szőlőműveléssel, borászattal és borturizmussal kapcsolatos épületek,
b) a kialakítható legnagyobb épület bruttó alapterülete 250m^2,
c) legfeljebb 8 fős szálláshely szolgáltató épület építhető,
d) lakóépület nem építhető,
e) építés csak a csapadékvíz elvezetésének megoldása, a vízrendezés megoldása, a vízelvezető rendszer kiépítése után kezdhető meg."

4. §

A Helyi Építési Szabályzatának 1. mellékletét képező, SZT-01 jelű belterületi Szabályozási tervlapja a tervezési területen, az e rendelet mellékletét képező SZT_02/m jelű tervlapra módosul.

5. §

E rendelet az állami főépítészi hatáskörében eljáró megyei kormányhivatalnak és az érintett államigazgatási szerveknek történt közlést követő 15. napon, de legkorábban a kihirdetést követő 30. napon lép hatályba.

Böjt László
polgármester

OSTOROS KÖZSÉGI ÖNKORMÁNYZAT 2. Heves megye

Vasas Ágostonné
jegyző

A rendelet elfogadásra került: 2019.12.16.
A rendelet kihirdetésre került: 2019.12.18.

Vasas Ágostonné
jegyző

OSTOROS KÖZSÉGI ÖNKORMÁNYZAT 2. Heves megye

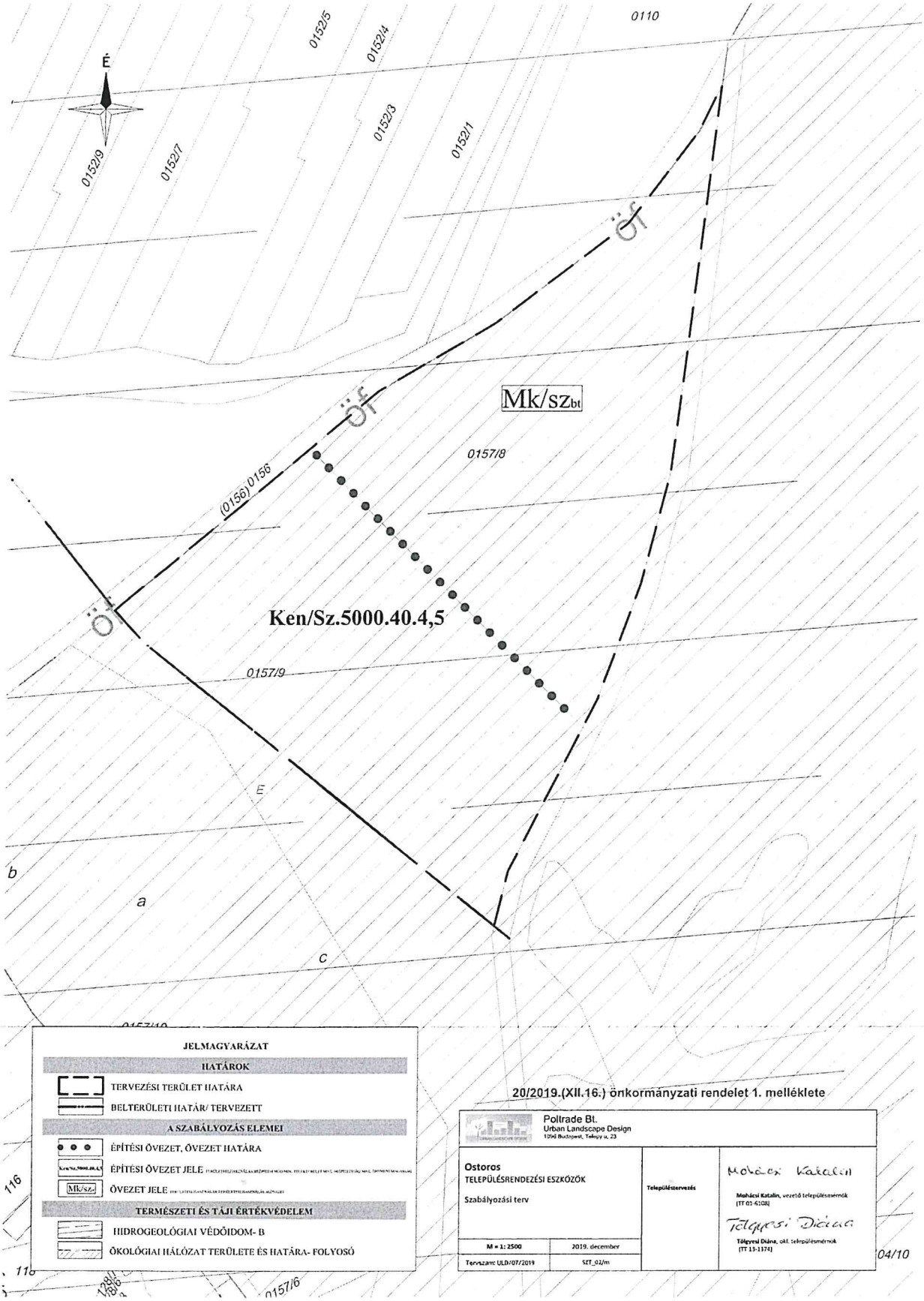
É
0110
0152/5
0152/4
0152/3
0152/1
0152/9
0152/7
ÖT
Mk/szbt
0157/8
(0156) 0156
Ken/Sz.5000.40.4,5
0157/9
E
b
a
c
116
04/10
0157/6
JELMAGYARÁZAT
HATÁROK
TERVEZÉSI TERÜLET HATÁRA
BELTERÜLETI HATÁR/ TERVEZETT
A SZABÁLYOZÁS ELEMEI
ÉPÍTÉSI ÖVEZET, ÖVEZET HATÁRA
ÉPÍTÉSI ÖVEZET JELE
Mk/szbt
ÖVEZET JELE
TERMÉSZETI ÉS TÁJI ÉRTÉKVÉDELEM
HIDROGEOLÓGIAI VÉDŐIDOM- B
ÖKOLÓGIAI HÁLÓZAT TERÜLETE ÉS HATÁRA- FOLYOSÓ
20/2019.(XII.16.) önkormányzati rendelet 1. melléklete
Poltrade Bt.
Urban Landscape Design
1096 Budapest, Telepy u. 23
Ostoros
TELEPÜLÉSRENDEZÉSI ESZKÖZÖK
Szabályozási terv
Településtervezés
Mohácsi Katalin, vezető településmérnök
(TT 01-6108)
Tölgyesi Diána, okl. településmérnök
(TT 13-1374)
M = 1:2500
2019. december
Tervszám: ULD/07/2019
SZT_02/m

8.2 ..../2019. (XII....) önkormányzati rendelete a pénzbeli és természetbeni települési támogatások rendszeréről szóló 2/2015. (II.25.) önkormányzati rendeletének módosításáról (írásos anyag a mellékletben)

Böjt László polgármester elmondta, az előterjesztés mindenki számára megküldésre került. A Humán Erőforrás Bizottság megtárgyalta, átadta a szót Rétiné Godó Alíz HEB Elnök részére.

Rétiné Godó Alíz HEB elnök röviden ismertette, hogy a pénzbeli és természetbeni települési támogatások rendszeréről szóló 2/2015. (II. 25.) önkormányzati rendelet felülvizsgálata megtörtént annak érdekében, hogy a költségvetésben biztosított keretösszeg felhasználása folyamatosabb legyen. A települési támogatások összevont összeghatárának emelését a korábbi 350 %-ról 400 %-ra javasolják emelni. Az eseti támogatásnál a korábban egyedülálló helyett egyedülélő meghatározás került beépítésre, a jövedelemhatár pedig egyedülélők esetében 300 %-ról 400 %-ra emelkedik. Eseti segély korábban évente 3 alkalommal 3.000-15.000.-Ft közötti összegben volt megállapítható, a jelenlegi javaslat évente két alkalmat, alkalmanként maximum 30.000.-Ft összeget tartalmaz. A krízis támogatásnál a támogatás maximális mértékét az öregségi nyugdíjminimum (28.500.-Ft) 100 %-a helyett 200 %-ban javasolják megállapítani. A temetési támogatás eddig jövedelemvizsgálat nélkül 15.000.-Ft támogatási összegben volt meghatározva, aki a meghatározott feltételeknek megfelelt. A szabályozás a szociálisan rászorultak esetében javasol módosítást, oly módon, hogy akinek jövedelmi viszonyai a javaslatban meghatározott mértéket nem érik el, a korábbi 15.000.-Ft helyett 40.000.-Ft támogatásra lesz jogosult. A gyógyszertámogatás jövedelmi feltételeinél a jövedelemhatárt egyedülélő esetében a korábbi 320 %-ról 400 %-ra javasolják megemelni. A lakhatási támogatás esetében is a korábbi 320 % helyett 400 %-ra javasolják megemelni a jövedelemhatárt.

Böjt László polgármester véleménye volt, hogy a bizottság ténylegesen figyel a rászorulókra, s továbbra is kérte, hogy ilyen körültekintően végezze a munkáját.

Mivel egyéb kérdés, észrevétel nem volt, Böjt László polgármester kérte az alábbi, előterjesztés szerinti rendelet elfogadását:

Szavazás

A képviselők egyhangúan (7:0:0) elfogadták az alábbi rendeletet

Ostoros Községi Önkormányzat Képviselő-testületének
21/2019.(XII.18.) önkormányzati rendelete
a pénzbeli és természetbeni települési támogatások rendszeréről szóló
2/2015. (II. 25.) önkormányzati rendeletének módosításáról

Az Ostoros Községi Önkormányzat Képviselő-testülete a szociális igazgatásról és szociális ellátásokról szóló 1993. évi III. törvény 132. § (4) bekezdés a) és g) pontjában kapott felhatalmazás alapján Magyarország Alaptörvényének 32. cikk (1) bekezdés a) pontjában és Magyarország helyi önkormányzatairól szóló 2011. évi CLXXXIX. törvény 13. § (1) bekezdés 8a. pontjában, valamint a gyermekek védelméről és a gyámügyi igazgatásról szóló 1997. évi XXXI. tv.-ben meghatározott feladatkörében eljárva a pénzbeli és természetbeni települési támogatásokról a következőket rendeli el:

1. §

A pénzbeli és természetbeni települési támogatások rendszeréről szóló 2/2015. (II. 25.) önkormányzati rendelet (továbbiakban: Rendelet) 2. § (5)-(6) bekezdése helyébe az alábbi rendelkezés lép:

„(5) Ugyanazon háztartásban élő család vagy személy ugyanarra az időszakra tekintettel több jogcímen is részesülhet települési támogatásban, azonban a támogatások összegének meghatározásakor figyelemmel kell lenni arra, hogy a települési támogatások összevont összege – rendkívüli gyermekvédelmi támogatás kivételével - évente az öregségi nyugdíj mindenkori legkisebb összegének 400 %-át nem haladhatja meg."

„(6) Az eseti és krízis támogatás felhasználását dokumentálni szükséges."

2. §

A Rendelet 4. § (2) és (6) bekezdése helyébe az alábbi rendelkezés lép:

„(2) A kérelmező és családja vagyoni viszonyai igazolásához – e rendelet 9., a 10. § b) és a 11. §-ában szabályozott eset kivételével - a jogosultság megállapítása érdekében:"

„(6) A döntéshozó részére a döntés-előkészítés során a kérelmező szociális helyzetéről – a temetési és rendkívüli gyermekvédelmi támogatás kivételével – a Család- és Gyermekjóléti Szolgálat környezettanulmányt készíthet, a kérelemben foglaltak valódiságát saját nyilvántartásai és más hatóságok, munkáltató útján ellenőrizheti."

3. §

A Rendelet 8. § (1) bekezdés b) pontja és (2) bekezdése helyébe az alábbi rendelkezés lép:

„(1)

b) családjában az egy főre jutó havi jövedelem nem haladja meg az öregségi nyugdíj mindenkori legkisebb összegének 250 %-át, egyedülélő esetén annak 400 %-át."

(2) Ilyen esetben a segély évente legfeljebb kettő alkalommal állapítható meg. A támogatás legmagasabb összege alkalmanként 30.000.-Ft.

4. §

A Rendelet 9. § (2) és (4) bekezdése helyébe az alábbi rendelkezés lép:

„(2) Ez esetben – évente egy alkalommal - a támogatást jövedelemvizsgálat nélkül, a rendkívüli élethelyzet dokumentálásával lehet megállapítani, és a támogatás mértéke a mindenkori legkisebb öregségi nyugdíjminimum 200 %-áig terjedhet.

„(4) Ha a krízishelyzet megszüntetése, valamint az életvezetési képesség megőrzése céljából indokolt, a támogatás nyújtásával egyidejűleg családsegítés - a Család- és Gyermekjóléti Szolgálaton keresztül - a szociális és mentálhigiénés problémák kezelésére elrendelhető."

5. §

A Rendelet 10. § (2) bekezdése helyébe az alábbi rendelkezés lép:

„(2)A támogatás mértéke:

a) ha - a becsatolt jövedelemigazolás alapján - családjában az egy főre jutó havi jövedelem nem haladja meg az öregségi nyugdíj mindenkori legkisebb összegének 250 %-át, egyedülélő esetén annak 400 %-át, a támogatás mértéke 40.000.-Ft,

b) jövedelem-vizsgálat nélkül: 15.000.-Ft."

6. §

A Rendelet 12. § (1) bekezdés b) pontja és (5) bekezdése helyébe az alábbi rendelkezés lép:

„(1)

b) aki egyedül élő, és jövedelme nem haladja meg az öregségi nyugdíj mindenkori legkisebb összegének 400 %-át és vagyona nincs, valamint a havi rendszeres gyógyító ellátás költsége eléri az öregségi nyugdíj mindenkori legkisebb összegének 20 %-át."

„(5) A döntésre jogosult az előkészítés során megvizsgálja, hogy a járási hivatalnál ugyanazon kérelmezőre tekintettel van-e folyamatban eljárás közgyógyellátás megállapítása iránt, ez esetben a jogerős döntésig az eljárást felfüggeszti."

7. §

A Rendelet 15. § (1) bekezdés helyébe az alábbi rendelkezés lép:

„(1) Lakhatáshoz nyújtott rendszeres települési támogatás állapítható meg közüzemi díj (villanyáram, gáz, víz-szennyvíz, szemétszállítási díj) megfizetéséhez annak a jogosultnak, akinek háztartásában az egy főre jutó jövedelem az öregségi nyugdíj mindenkori legkisebb összegének 280 %-át, egyedül élő esetében a 400 %-át nem haladja meg, és a háztartás tagjai egyikének sincs vagyona."

8. §

A rendelet 2020. január 1. napján lép hatályba.

Böjt László

Böjt László
polgármester

ÜSTÖROS KÖZSÉGI ÖNKORMÁNYZAT 2. Heves megye

Vasas Ágostonné

Vasas Ágostonné
jegyző

A rendelet elfogadásra került: 2019.12.16.
A rendelet kihirdetésre került: 2019.12.18.

Vasas Ágostonné

Vasas Ágostonné jegyző

ÜSTÖROS KÖZSÉGI ÖNKORMÁNYZAT 2. Heves megye

8.3. Javaslat a Magyar Falu Program keretében az Ostoros, Hunyadi utca felújítása nyertes pályázat megvalósításában kivitelezésre felkérésre kerülő gazdasági szereplők meghatározására (írásos anyag a mellékletben)

Böjt László polgármester röviden ismertette, hogy a beszerzési szabályzatuk értelmében 2 millió Ft-os értékhatár fölött három gazdasági szereplőt kell felkérni az elvégzendő munkára ajánlattételre. Ez az ajánlattételi felhívást csatoltan kiosztásra került. A felkérni kívánt három gazdasági szereplővel már dolgozott együtt az önkormányzat, ezért is esett újból rájuk a választás. Hozzátette, az érintett lakosoknak egy lakossági fórumot is fognak tartani, ahol tájékoztatják őket a beruházással kapcsolatos munkálatokról, esetleges forgalomkorlátozásról. Kérte kérdések, észrevételek megtételét.

Mivel egyéb kérdés, észrevétel nem volt, Böjt László polgármester kérte az alábbi, előterjesztés szerinti határozat elfogadását:

Szavazás

A képviselők egyhangúan (7:0:0) elfogadták az alábbi határozatot

117/2019. (XII. 16.) számú
Képviselő-testületi Határozat

Tárgy: A Magyar Falu Program keretében az Ostoros, Hunyadi utca felújítása nyertes pályázat megvalósításában kivitelezésre felkérésre kerülő gazdasági szereplők meghatározása

Ostoros Községi Önkormányzat Képviselő-testülete fenti tárgyú előterjesztést megtárgyalta és az alábbi határozatot hozza:

1. **Az eljárásra ajánlattevőként a következő gazdasági szereplők kapjanak felkérést a kivitelezésre árajánlat benyújtására:**

    1. **Tanka-Pidó Kft. 2163 Vácrátót, Széchenyi út 4.**
    2. **Big-Forszi Trade Kft. 3375 Mezőtárkány, Kossuth út 11.**
    3. **Master Ride Kft. 3373 Besenyőtelek, Dózsa György út 711. hrsz.**

2. **Az eljárás fajtája: Közbeszerzési értékhatárt el nem érő, de 2 millió forintot meghaladó építési beruházás az Önkormányzat beszerzési szabályzata alapján.**

3. **Felhívja a polgármestert, hogy az előterjesztés mellékletét képező ajánlatkérés kerüljön az érintetteknek megküldésre.**

Határidő: 2019. december 31.
Felelős: Polgármester

8.4.Javaslat az alpolgármester tiszteletdíjának és költségtérítésének módosítására (írásos anyag a mellékletben)

Böjt László polgármester az alábbiakat adta elő. Alpolgármester Úr az alakuló ülést megelőzően, írásban, a bizottsági elnökök tiszteletdíjának megfelelő tiszteletdíj megállapítását kérte. A KIRA illetményszámfejtő rendszerben a társadalmi megbízatású alpolgármesterek bértáblája szerint a 10%-os költséghányad nem vehető figyelembe, így alpolgármester úr jóval kevesebbet kap ki a bruttó tiszteletdíjból, mint a bizottsági elnökök. A tiszteletdíj15%-ában megállapított költségtérítés pedig nem kompenzálja az ebből adódó különbséget, még azzal együtt is az alpolgármester összességében nettó 1.293,- Ft-tal kevesebbet kap kézhez, mint az elnökök. Javasolta, hogy módosítsák korábbi határozatukat és a tiszteletdíj nettó összege legyen azonos. Kérte kérdések, észrevételek megtételét.

Mivel egyéb kérdés, észrevétel nem volt, Böjt László polgármester kérte az alábbi, előterjesztés szerinti határozat elfogadását:

Szavazás

A képviselők egyhangúan (7:0:0) elfogadták az alábbi határozatot

118/2019. (XII. 16.) számú
Képviselő-testületi Határozat

Tárgy: Alpolgármester tiszteletdíjának és költségtérítésének módosítása

A Képviselő-testület fenti tárgyú előterjesztést megtárgyalta és 93/2019.(X.28.) Képviselő-testületi határozatát az alábbiak szerint módosítja:

Magyarország helyi önkormányzatairól szóló 2011. évi CXXXIX. tv. 80. § (2) bekezdése alapján 2019. december 1-jei hatállyal Dr. Lantos Bálint alpolgármester tiszteletdíját bruttó 57.300.-Ft/hó, azaz Ötvenhétezer-háromszáz forint/hó összegben állapítja meg.

A Képviselő-testület az alpolgármester költségtérítését a tiszteletdíj 15 %-ában, 8.595.-Ft/hó, azaz Nyolcezer-ötszázkilencvenöt forint/hó összegben állapítja meg.

Határidő: azonnal
Felelős: jegyző

8.5.Tájékoztató az Árpád Fejedelem Tagiskola fejlesztési programjáról

Böjt László polgármester örömmel tájékoztatta a Képviselő-testületet, hogy a településen működő Egri Kemény Ferenc Sportiskolai Általános Iskola Árpád Fejedelem Tagiskolája a "Heves megyei oktatási intézmények épületenergetikai fejlesztése" című projektben részt kíván venni. Az Ostoros Községi Önkormányzat Képviselő testületének a település védelméről szóló 20/2017. (XII.20.) számú önkormányzati rendelete alapján az épület sem településképi bejelentéshez, sem szakmai konzultációhoz nem kötött. A pályázat keretében az iskola fűtés korszerűsítése, nyílászárók cseréje, külső szigetelése valósulna meg többek között. Bízik benne,

hogy a pályázat sikeres lesz. Hozzátette, amennyiben nyer a pályázat, a munkálatok már nyáron elkezdődhetnek. Kérte kérdések, észrevételek megtételét.

Mivel egyéb észrevétel, kérdés, javaslat nem volt, Böjt László polgármester kérte a tájékoztató tudomásul vételét.

A képviselők a tájékoztatót tudomásul vették.

8.5.Tájékoztató iskolai étkeztetéssel összefüggő megkeresésről (írásos anyag a mellékletben)

Böjt László polgármester az alábbiakat adta elő: az Árpád Fejedelem Tagiskola Szülői Munkaközösségétől érkezett egy levél az Önkormányzathoz, melyben kifogásolják az iskolai menzán étkező gyermekek és tanárok az étel mennyiségét. Felolvasta a levelet. A levél írói azt kérik, hogy jelezze az Önkormányzat a szolgáltató felé ezt a problémát. Kérte kérdések, észrevételek megtételét.

Rétiné Godó Alíz képviselő elmondta, az óvodában is sokszor előfordul, hogy a kevésbé népszerű ételek megmaradnak, míg a darab-húsos, tésztás, gyerekek által kedveltebb ételeknél nem marad semmi az ételből. A szolgáltató keze meg van kötve olyan szempontból, hogy a NÉBIH által táblázatszerűen meg van határozva, hogy egy-egy fajta ételből mennyi mennyiséget adhatnak, és az is, hogy mennyire kell változatosan főzniük.

Benkéné Kovács Erzsébet iskolaigazgató elmondta, valóban volt arra példa, hogy nagyon kevés volt a hús mennyisége, hozzátette, arra nincs rálátással, hogy mennyit szállítanak ki, vagy hogy mennyinek kellene lennie egy-egy adagnak. Az is igaz, hogy pont a gyros, illetve a lazagne tésztaétel népszerű lenne a diákok körében, abból jóval több is elfogyott volna, miközben a levesek egyáltalán nem népszerűek.

Suba Hajnal művelődésszervező szólt arról, hogy ő is az iskolai menzán étkezik, látja a gyermekek vonatkozásában, hogy nagyon kedves a kiszolgálás az ott dolgozók részéről, a dolgozó mindig győzködi a gyermekeket, hogy miért nem eszik meg az ételt. Az ételeket pedig nagyon ízletesnek tartja.

Böjt László polgármester hozzátette, a levélben kiemelték a szülők, hogy nem az étel minőségével, hanem a mennyiségével van probléma. Javaslata volt, hogy az érintett intézmények vezetőivel, az SZMK tagjaival és a szolgáltatóval üljenek le január elején egy egyeztető megbeszélésre, ahol jelen problémát is jelzik, illetve beszélnek arról, hogy elégedettségi felmérést is kötelező végezni, ami mindenki számára egyfajta visszajelzést jelentene. Szerencsés lenne, ha a szülők felé be lehetne mutatni, mennyi a kötelező adag.

A képviselők egyhangúlag egyetértettek a javaslattal.

Mivel egyéb észrevétel, kérdés, javaslat nem volt, Böjt László polgármester kérte a tájékoztató tudomásul vételét.

A képviselők a tájékoztatót tudomásul vették.

Mivel több témakör nem volt, Böjt László polgármester megköszönte a Képviselő-testület munkáját és a soros ülést bezárta.

K.m.f.

Böjt László
polgármester

Vasas Ágostonné
jegyző

Jelenléti ív

Készült: 2019. december 16-án Ostoros Községi Önkormányzat Képviselő-testületének Soros Üléséről.

Helye: Ostorosi Közös Önkormányzati Hivatal Tanácsterme (3326 Ostoros, Hősök tere 4.)

Név:	**Aláírás:**
Balogh Erzsébet	
Dr. Darvai László	
Dr. Lantos Bálint	
Hegyi István	
Rétiné Godó Alíz	Rétiné Godó Alíz
Zsebéné dr. Dobó Marianna	Zsebéné dr. Dobó Marianna
Böjt László polgármester	
Vasas Ágostonné jegyző	Vasas Ágostonné
Szabó Sándor aljegyző	

Meghívottak:

Nagy Sándorné	
Hegyi Barnabásné	
STEMCER EDIT	
SUBA HAJNAL	Suba Hajnal
Benkéné Kovács Erzsébet	
VISNYOUSZKY BARBARA	Visnyovszky Barbara
MILAS SÁNDOR	
Rózsné Zöld Tünde	Rózsné Zöld Tünde
Nagy Ágnes	

KASSAI JULIANNA	
MALACSEK BÉLÁNÉ	Malacsek Béláné

OSTOROS KÖZSÉGI ÖNKORMÁNYZAT
Polgármesterétől
3326 Ostoros, Hősök tere 4.
36/356-010 – polgarmester@ostorosionkormanyzat.t-online.hu

MEGHÍVÓ

Ostoros Községi Önkormányzat képviselő-testületének soros ülését összehívom:

2019. december 16-án (hétfőn) du. 16.00 órára.

Helye: **Ostorosi Közös Önkormányzati Hivatal (3326 Ostoros, Hősök tere 4.)**

Tárgyalandó Napirend:

1.) Beszámoló a lejárt határidejű határozatok végrehajtásáról és a képviselő-testület két ülése között tett intézkedésekről
Előadó: Polgármester
Előterjesztés módja: írásban

2.) Javaslat az Önkormányzati Képviselő- testületének 2020. évi munkatervére
Előadó: Polgármester
Előterjesztés módja: írásban

3.) Javaslat a 2020. évi Belső Ellenőrzési Terv jóváhagyására
Előadó: Jegyző
Előterjesztés módja: írásban

4.) Javaslat a nem közművel összegyűjtött háztartási szennyvízzel kapcsolatos helyi közszolgáltatásokról szóló önkormányzati rendelet felülvizsgálatára
Előadó: Jegyző
Előterjesztés módja: írásban

5.) Beszámoló a nem közművel összegyűjtött háztartási szennyvíz begyűjtésére vonatkozó közszolgáltatás ellátásáról (összefüggésben a közszolgáltató által készített éves költségelszámolással)
Előadó: Jegyző
Előterjesztés módja: írásban

6.) Beszámoló a települési szilárd hulladékkal kapcsolatos helyi közszolgáltatásról
Előadó: Polgármester, NSZH Észak-KOM Nonprofit Kft ügyvezetője
Előterjesztés módja: írásban

7.) Tájékoztató a település 2019. évi környezeti állapotáról
Előadó: Polgármester, Jegyző
Előterjesztés módja: írásban

8.) Egyebek

1.) ...../2019. (XII.....) önkormányzati rendelete az Ostoros Község Helyi Építési Szabályzatáról szóló 5/2017. (II.21.) önkormányzati rendeletének módosításáról
Előadó: Alpolgármester, Jegyző
Előterjesztés módja: írásban

2.) ..../2019. (XII....) önkormányzati rendelete a pénzbeli és természetbeni települési támogatások rendszeréről szóló 2/2015. (II.25.) önkormányzati rendeletének módosításáról
Előadó: Jegyző
Előterjesztés módja: írásban

Az ülésre meghívom, részvételére számítok!

Ostoros, 2019. december 11.

Tisztelettel:

Böjt László
polgármester

Ostoros Községi Önkormányzat Képviselő-testülete
3326 Ostoros, Hősök tere 4.

Előterjesztés a Képviselő-testület 2019. december 16-ai ülésére

Előterjesztés tárgya: Beszámoló a lejárt határidejű határozatok végrehajtásáról és a Képviselő-testület két ülése között tett intézkedésekről

Előterjesztést készítette: Böjt László polgármester

Tárgyalja:

Pénzügyi és Településfejlesztési Bizottság
Humán Erőforrás Bizottság
Képviselő-testület

Az ülés módja:

nyílt
zárt

A szavazás módja:

egyszerű többség
minősített többség
titkos szavazás

Egyeztetve:

Böjt L.
Böjt László polgármester
Vasas Ágostonné
Vasas Ágostonné jegyző

OSTOROS KÖZSÉGI ÖNKORMÁNYZAT 2. Heves megye

Tisztelt Képviselő-testület!

A lejárt határidejű határozatok végrehajtásáról, a két ülés között tett intézkedésekről szóló beszámolómat az alábbiak szerint terjesztem elő.

I. Lejárt határidejű határozatok végrehajtásáról

Lejárt határidejű határozat:

A 97/2019. (XI.25.) számú képviselő-testületi határozat a tanácsnokok megválasztásáról szól. A határozat végrehajtást nyert, a két tanácsnok 2019. december 1-jével megkezdte tevékenységét.

II. Két ülés között tett intézkedések

2019. november 26-án a Heves Megyei Rendőr-főkapitányságon közbiztonsági fórumon vettem részt, ahol az Eger környéki települések polgármesterei, valamint a polgárőrség vezetői az aktuális közlekedési, közbiztonsági beszámolóról kaptak tájékoztatást. Ugyanezen napon az Ostorosi Szőlőfürt Óvoda és Mini Bölcsőde Vezetője, Rétiné Godó Alíz bölcsődei szülői értekezletet tartott, melyen képviseltem az Önkormányzatot.

2019. november 27-én az Egri Járási Hivatal Védelmi Bizottsági ülésén képviseltem településünket. Beszámolót hallgattunk meg a téli felkészülésről, a közútkezelő munkatársa részéről.

2019. november 29-én az Egri Borút Egyesület elnökségi ülésén vettem részt. Az elnökség elkészítette a 2019-es év értékelését, valamint a 2020-as év feladatairól is tárgyaltunk.

2019. december 4-én Novaj Község Önkormányzatával együttes ülést tartottunk az Ostorosi Közös Önkormányzati Hivatalban, ahol elfogadásra került az Alapító Okirat, a Szervezeti és Működési Szabályzat, valamint a Társulási Megállapodás.

2019. december 6-án az Ostorosi Sportegyesület Karate Szakosztálya év végi házi bajnokságot szervezett, melyen részt vettem.

2019. december 9-én Diller Ulric úrral, a Rádi Pékség tulajdonosával személyes találkozóra került sor, ahol a tulajdonos tájékoztatott a Pékség fejlesztési elképzeléseiről. Elmondása alapján településünk is szerepel az elképzelései között.

2019. december 12-én a polgármesterek védelmi igazgatási felkészítésén vettem részt, a Heves Megyei Védelmi Bizottság szervezésében, az Eszterházy Károly Egyetem Leányka úti épületében. Ugyanezen napon az Ostorosi Szőlőfürt Óvoda és Mini Bölcsőde karácsonyi rendezvényén képviselem az Önkormányzatot.

Kérem az előterjesztés elfogadását.

Ostoros, 2019. december 12.

Tisztelettel:

Böjt László
polgármester

Ostoros Községi Önkormányzat Képviselő-testülete
3326 Ostoros, Hősök tere 4.

Előterjesztés a Képviselő-testület 2019. december 16-i ülésére

Előterjesztés tárgya: Javaslat Ostoros Községi Önkormányzat Képviselő-testületének 2020. évi munkatervére

Előterjesztést előkészítette: Böjt László polgármester, Vasas Ágostonné jegyző,

Tárgyalja:
Humánerőforrás Bizottság
Pénzügyi és Településfejlesztési Bizottság
Képviselő-testület

Az ülés módja:

nyílt
zárt

A szavazás módja:

egyszerű többség
minősített többség
titkos szavazás

Egyeztetve:

Böjt L.
Böjt László polgármester

Vasas Ágosta
Vasas Ágostonné jegyző

OSTOROS KÖZSÉGI ÖNKORMÁNYZAT 2. Heves megye

.../2019. (XII. 16.) számú
Képviselő-testületi Határozat

Tárgy: Ostoros Községi Önkormányzat Képviselő-testületének 2020. évi munkaterve

A Képviselő-testület fenti tárgyú előterjesztést megtárgyalta és az alábbi határozatot hozza:

A Képviselő-testület a 2020. évre szóló munkatervet a határozat melléklete szerint elfogadja.

Határidő: 2019. december 31.
Felelős: Polgármester, Jegyző

Melléklet
a .../2019. (XII. 16.) Képviselő-testületi határozathoz

Ostoros Községi Önkormányzat Képviselő-testületének
2020. évi Munkaterve

2020. február 17. (hétfő) 16:00

15:00 Közmeghallgatás Napirend: Az önkormányzat 2020. évi költségvetése

1) Beszámoló a lejárt határidejű határozatok végrehajtásáról és a képviselő-testület két ülése között tett intézkedésekről.

   Előadó: Polgármester
   Előterjesztés módja: írásban

2) Tájékoztató Ostoros Község Polgármesterének, valamint a Képviselő-testület tagjainak 2020. évi vagyonnyilatkozatai nyilvántartásba vételéről

   Előadó: PT Bizottság elnöke
   Előterjesztés módja: írásban
   Meghívottak: SZMSZ szerint

3) .../2020.(II....) önkormányzati rendelet az Önkormányzat által fenntartott intézmények élelmezési nyersanyagköltségének megállapításáról

   Előadó: Jegyző
   Előterjesztés módja: írásban
   Meghívottak: SZMSZ szerint

4) .../2020.(II....) önkormányzati rendelet a személyes gondoskodás körébe tartozó szociális ellátások térítési díjáról

   Előadó: Jegyző
   Előterjesztés módja: írásban
   Meghívottak: SZMSZ szerint

5) Javaslat a polgármester 2019. évi szabadsága letöltésének és 2020. évi szabadsága ütemezésének jóváhagyásáról

   Előadó: Vasas Ágostonné jegyző
   Előterjesztés módja: írásban
   Meghívottak: SZMSZ szerint

6) Javaslat a cafeteria 2020. évi keretösszegének meghatározására a főállású polgármester részére

   Előadó: Jegyző
   Előterjesztés módja: írásban
   Meghívottak: SZMSZ szerint

7) .../2020.(II....) önkormányzati rendelet az Önkormányzat és költségvetési szervei 2020. évi költségvetéséről

Előadó: Polgármester
Előterjesztés módja: írásban
Meghívottak: SZMSZ szerint + könyvvizsgáló

8) Javaslat a 2020. évi költségvetés végrehajtását segítő intézkedésekre

Előadó: jegyző
Előterjesztés módja: írásban
Meghívottak: SZMSZ szerint

9) Javaslat a köztisztviselők 2020. évi szociális-, jóléti-, kulturális-, egészségügyi- és kegyeleti juttatásairól (Novaj Községi Önkormányzat Képviselő-testületével együttes ülésen)

Előadó: Jegyző
Előterjesztés módja: írásban
Meghívottak: SZMSZ szerint

10) Javaslat az Ostorosi Közös Önkormányzati Hivatal 2020. évi költségvetésének jóváhagyására (Novaj Községi Önkormányzat Képviselő-testületével együttes ülésen)

Előadó: Jegyző
Előterjesztés módja: írásban
Meghívottak: SZMSZ szerint

11) Javaslat a 2020. évi finanszírozási megállapodás jóváhagyására (Novaj Községi Önkormányzat Képviselő-testületével együttes ülésen)

Előadó: Jegyző
Előterjesztés módja: írásban
Meghívottak: SZMSZ szerint

12) Javaslat a 2020. évi rendezvénytervre

Előadó: Polgármester
Előterjesztés módja: írásban
Meghívottak: SZMSZ szerint
Molnár Lajos tanácsnok,
civil szervezetek vezetői

13) Egyebek

2020. március 23. (hétfő) 16:00

1.) Beszámoló a lejárt határidejű határozatok végrehajtásáról és a képviselő-testület két ülése között tett intézkedésekről

Előadó: Polgármester
Előterjesztés módja: írásban

2.) Javaslat Ostoros Községi Önkormányzat Képviselő-testületének 2019-2024. évekre vonatkozó Gazdasági Programjának jóváhagyására

Előadó: Polgármester
Előterjesztés módja: írásban
Meghívottak: SZMSZ szerint

3.) Javaslat Ostoros Községi Önkormányzat 2020. évi Közbeszerzési tervének elfogadására

Előadó: Polgármester
Előterjesztés módja: írásban
Meghívottak: SZMSZ szerint

4.) Javaslat az Ifjúsági Cselekvési Terv Operatív Programjának jóváhagyására

Előadó: PTB Elnöke
Előterjesztés módja: írásban
Meghívottak: SZMSZ szerint

5.) Egyebek

2020. április 27. (hétfő) 16:00

1.) Beszámoló a lejárt határidejű határozatok végrehajtásáról és a képviselő-testület két ülése között tett intézkedésekről

Előadó: Polgármester
Előterjesztés módja: írásban

2.) Beszámoló Ostoros község 2019. évi közbiztonsági helyzetéről

Előadó: Eszenyi Balázs körzeti megbízott
Előterjesztés módja: írásban
Meghívottak: Bizottságok költagjai
Intézményvezetők
Rendőrkapitányság – Eger – kapitányságvezető
Molnár Lajos civil tanácsnok
OPE vezetője

3.) Beszámoló az Ostorosi Polgárőr Egyesület 2019. évi működéséről
Előadó: Molnár Lajos civil tanácsnok
Előterjesztés módja: írásban
Meghívottak: Bizottságok költagjai
Intézményvezetők
Civil szervezetek vezetői

4.) Tájékoztató a 2019. évi Közbeszerzési Terv végrehajtásáról
Előadó: Polgármester
Előterjesztés módja: írásban
Meghívottak: Bizottságok költagjai
Intézményvezetők

5.) Egyebek

2020. május 25. (hétfő) 16:00

1.) Beszámoló a lejárt határidejű határozatok végrehajtásáról és a képviselő-testület két ülése között tett intézkedésekről

Előadó: Polgármester
Előterjesztés módja: írásban

2.) .../2020.(IV.....) önkormányzati rendelet az Önkormányzat és költségvetési szervei 2019. évi költségvetéséről szóló önkormányzati rendelet módosításáról

Előadó: Polgármester
Előterjesztés módja: írásban
Meghívottak: SZMSZ szerint + könyvvizsgáló

3.) .../2020.(IV.....) önkormányzati rendelet az Önkormányzat és költségvetési szervei 2019. évi költségvetésének végrehajtásáról

Előadó: Polgármester
Előterjesztés módja: írásban
Meghívottak: SZMSZ szerint + könyvvizsgáló

4.) Javaslat a 2019. évi összefoglaló belső ellenőrzési jelentés elfogadására
Előadó: Polgármester
Előterjesztés módja: írásban
Meghívottak: Bizottságok költagjai
Intézményvezetők

5.) Beszámoló a Polgármester 2019. évi Egri Kistérség Többcélú Társulásban és Heves Megyei Regionális Hulladékgazdálkodási Társulásban végzett tevékenységéről

Előadó: Polgármester
Előterjesztés módja: írásban
Meghívottak: SZMSZ szerint

6.) Beszámoló a gyermek- és szociális étkeztetés ellátásáról

Előadó: Böjt László polgármester, Máté Endre egyéni vállalkozó
Előterjesztés módja: írásban
Meghívottak: SZMSZ szerint

7.) Javaslat a település közétkeztetésével összefüggő pályázat kiírására

Előadó: Böjt László polgármester
Előterjesztés módja: írásban
Meghívottak: SZMSZ szerint

8.) Beszámoló a településen folyó 2019. évi szociális tevékenységről

Előadó: Ostoros Alapszolgáltatási Központ vezetője
Előterjesztés módja: írásban
Meghívottak: SZMSZ szerint

9.) Beszámoló a családsegítő és gyermekjóléti feladatok 2019. évi ellátásáról

Előadó: Ostoros Alapszolgáltatási Központ vezetője
Előterjesztés módja: írásban
Meghívottak: SZMSZ szerint

10.) Egyebek

2020. június 29. (hétfő) 16:00

1.) Beszámoló a lejárt határidejű határozatok végrehajtásáról és a képviselő-testület két ülése között tett intézkedésekről

Előadó: Polgármester
Előterjesztés módja: írásban

2.) Beszámoló az Ostorosi Közös Önkormányzati Hivatal 2019. évi tevékenységéről (Novaj Községi Önkormányzat Képviselő-testületével együttes ülésen)

Előadó: Vasas Ágostonné jegyző
Előterjesztés módja: írásban
Meghívottak: SZMSZ szerint

3.) Beszámoló az Ostorosi Szőlőfürt Óvoda és Mini Bölcsőde tevékenységéről

Előadó: Rétiné Godó Alíz intézményvezető
Előterjesztés módja: írásban
Meghívottak: SZMSZ szerint

4.) Beszámoló a Rédei Miklós Közösségi Házban folyó közművelődési tevékenységről

Előadó: Polgármester
Előterjesztés módja: írásban
Meghívottak: SZMSZ szerint

5.) Beszámoló a helyi "civil szervezetek" működéséről

Előadó: Molnár Lajos civil tanácsnok
Előterjesztés módja: írásban
Meghívottak: SZMSZ szerint, valamint civil szervezetek képviselői

6.) Kitüntetési javaslatok

Előadó: Polgármester
Előterjesztés módja: írásban
Meghívottak: SZMSZ szerint

7.) Egyebek

2020. július 27. (hétfő) 16:00

1.) Beszámoló a lejárt határidejű határozatok végrehajtásáról és a képviselő-testület két ülése között tett intézkedésekről

Előadó: Polgármester
Előterjesztés módja: írásban

2.) .../2020. (....) önkormányzati rendelet az önkormányzat, valamint költségvetési szervei 2020. évi költségvetéséről szóló (...) önkormányzati rendelet módosításáról.

Előadó: Polgármester
Előterjesztés módja: írásban
Meghívottak: SZMSZ szerint + könyvvizsgáló

3.) Tájékoztató az Önkormányzat és költségvetési szervei 2020. évi költségvetésének I. féléves teljesítéséről

Előadó: Böjt László polgármester, Vasas Ágostonné jegyző
Előterjesztés módja: írásban
Meghívottak: SZMSZ szerint + könyvvizsgáló

4.) Javaslat a 2020. évi fejlesztések és 2021. évi fejlesztési lehetőségek áttekintésére, tájékoztató a tartalék-keret felhasználásáról

Előadó: Polgármester
Előterjesztés módja: írásban
Meghívottak: SZMSZ szerint

5.) Egyebek

2020. szeptember 28. (hétfő) 16:00

1.) Beszámoló a lejárt határidejű határozatok végrehajtásáról és a képviselő-testület két ülése között tett intézkedésekről

Előadó: Polgármester
Előterjesztés módja: írásban

2.) Beszámoló a háziorvosi és házi gyermekorvosi alapellátási tevékenységről

Előadó: Dr. Darvai László háziorvos és házi gyermekorvos
Előterjesztés módja: írásban
Meghívottak: SZMSZ szerint

3.) Beszámoló a védőnői tevékenységről

Előadó: Bartók Zsuzsanna védőnő
Előterjesztés módja: írásban
Meghívottak: SZMSZ szerint

4.) Beszámoló a fogászati alapellátási tevékenységről

Előadó: Dr. Soós László
Előterjesztés módja: szóban
Meghívottak: SZMSZ szerint

5.) Javaslat a Bursa Hungarica Felsőoktatási Ösztöndíj Pályázathoz való csatlakozásra

Előadó: Böjt László polgármester
Előterjesztés módja: írásban
Meghívottak: SZMSZ szerint

6.) Egyebek

2020. október 26. (hétfő) 16:00

1.) Javaslat a helyi adópolitika felülvizsgálatára

Előadó: Polgármester, Jegyző
Előterjesztés módja: írásban
Meghívottak: SZMSZ szerint

2.) Javaslat a Helyi Esélyegyenlőségi Program felülvizsgálatára

Előadó: Böjt László polgármester
Előterjesztés módja: írásban
Meghívottak: SZMSZ szerint

3.) Egyebek

2020. november 30. (hétfő) 16:00

1.) Beszámoló a lejárt határidejű határozatok végrehajtásáról és a képviselő-testület két ülése között tett intézkedésekről

Előadó: Polgármester
Előterjesztés módja: írásban

2.) .../2019. (IX....) önkormányzati rendelet az önkormányzat, valamint költségvetési szervei 2019. évi költségvetéséről szóló (...) önkormányzati rendelet módosításáról

Előadó: Polgármester
Előterjesztés módja: írásban
Meghívottak: SZMSZ szerint + könyvvizsgáló

3.) Tájékoztató az Önkormányzat 2020. évi I-III. negyedéves költségvetési helyzetéről

Előadó: Polgármester, Jegyző
Előterjesztés módja: írásban
Meghívottak: SZMSZ szerint

4.) Egyebek

2020. december 21. (hétfő) 16:00

1.) Beszámoló a lejárt határidejű határozatok végrehajtásáról és a képviselő-testület két ülése között tett intézkedésekről

Előadó: Polgármester
Előterjesztés módja: írásban

2.) Javaslat az Önkormányzati Képviselő- testületének 2021. évi munkatervére

Előadó: Polgármester
Előterjesztés módja: írásban
Meghívottak: SZMSZ szerint

3.) Javaslat a 2021. évi Belső Ellenőrzési Terv jóváhagyására

Előadó: Jegyző
Előterjesztés módja: írásban
Meghívottak: SZMSZ szerint

4.) Javaslat a nem közművel összegyűjtött háztartási szennyvízzel kapcsolatos helyi közszolgáltatásokról szóló önkormányzati rendelet felülvizsgálatára

Előadó: Jegyző
Előterjesztés módja: írásban
Meghívottak: SZMSZ szerint

5.) Beszámoló a nem közművel összegyűjtött háztartási szennyvíz begyűjtésére vonatkozó közszolgáltatás ellátásáról (összefüggésben a közszolgáltató által készített éves költségelszámolással)

Előadó: Jegyző
Előterjesztés módja: írásban
Meghívottak: SZMSZ szerint

6.) Beszámoló a települési szilárd hulladékkal kapcsolatos helyi közszolgáltatásról

Előadó: Polgármester, NSZH Észak-KOM Nonprofit Kft ügyvezetője
Előterjesztés módja: írásban
Meghívottak: SZMSZ szerint

7.) Tájékoztató a település 2020. évi környezeti állapotáról

Előadó: Polgármester, Jegyző
Előterjesztés módja: írásban
Meghívottak: SZMSZ szerint

8.) Egyebek

II.
Bizottsági ülések

A bizottságok munkaterveiket – a képviselő-testület munkatervét és az SZMSZ-t figyelembe véve – maguk készítik el.

Böjt László
Polgármester

Vasas Ágostonné
Jegyző

Ostoros Községi Önkormányzat Képviselő-testülete
3326 Ostoros, Hősök tere 4.

Előterjesztés a Képviselő-testület 2019. december 16-i ülésére

Előterjesztés tárgya: Javaslat a 2020. évi Belső Ellenőrzési Terv jóváhagyására

Előterjesztést előkészítette: Vasas Ágostonné jegyző,

Tárgyalja:
Humánerőforrás Bizottság
Pénzügyi és Településfejlesztési Bizottság
Képviselő-testület

Az ülés módja:

nyílt
zárt

A szavazás módja:

egyszerű többség
minősített többség
titkos szavazás

Egyeztetve:

Böjt L

Böjt László polgármester

OSTOROS KÖZSÉGI ÖNKORMÁNYZAT 2. Heves megye

Vasas Ágostonné

Vasas Ágostonné jegyző

Stemler Edit gazdasági csoportvezető

Tisztelt Képviselő-testület!

Az Önkormányzat 2013.évtől a saját maga és intézményeinek belső ellenőrzését a jogszabályok által megengedett módon, külső szolgáltató bevonásával, a források célszerű és optimális felhasználásával biztosítja a jogszabályokban - Magyarország helyi önkormányzatairól szóló 2011.évi CLXXXIX. törvény (Mötv.) 119. § (5) és a költségvetési szervek belső kontrollrendszeréről és belső ellenőrzéséről szóló 370/2011. (XII.31.) Korm. rendelet (Bkr.) 15. §. - kötelezően előírt belső ellenőrzési feladat-ellátási kötelezettségét.

Jelen előterjesztés a fenti jogszabályokban és a Belső Ellenőrzési Kézikönyvben éves ellenőrzési terv elfogadására tesz javaslatot.

A 2019. évben került megállapításra a 2019-2022. közötti időszakra vonatkozó stratégiai célok érvényesítése, valamint a kockázatelemzés módszere. Az évenkénti tervezés alapelve, hogy az ellenőrzés elősegítse az Önkormányzat és fenntartásában működő költségvetési intézmények működése során a szabályszerűségi, gazdaságossági, hatékonysági és eredményességi követelmények érvényesülését.

Kérem a Tisztelt Képviselő-testületet, hogy a mellékelt, 2020. évi belső ellenőrzési tervet a belső ellenőrzést végző Eger Audit Kft. javaslatának megfelelően szíveskedjék jóváhagyni.

Ostoros, 2019. december 12.

Vasas Ágostonné
jegyző

.../2019.(XII.16.) számú
Képviselő-testületi Határozat

Tárgy: Ostoros Községi Önkormányzat intézményeire vonatkozó 2020. évi belső ellenőrzési terv jóváhagyása

A Képviselő-testület fenti tárgyú előterjesztést megtárgyalta és az alábbi határozatot hozza:

1. **Ostoros Község Önkormányzatának Képviselő-testülete Magyarország helyi önkormányzatairól 2011. évi CLXXXIX. törvény 119. § (5) bekezdésében, valamint a költségvetési szervek belső kontrollrendszeréről és belső ellenőrzéséről szóló 370/2011. (XII.31.) Korm. rendelet 15. §-ában kapott felhatalmazás alapján az Önkormányzat 2020. évi belső ellenőrzési tervét a belső ellenőr javaslata szerint jóváhagyja.**

   A 2020. évi ellenőrzésekről készült összefoglaló jelentést – a 2020. évi gazdálkodásról szóló zárszámadási rendelet-tervezettel egyidejűleg – kell a képviselő-testület elé terjeszteni.

Határidő: **2020. december 31., illetve 2021. május 31.**
Felelős: **Polgármester, Jegyző**

Ostoros Községi Önkormányzat
2020. évi éves belső ellenőrzési tervének megállapítása

Az Önkormányzat 2014.évtől a saját maga és intézményeinek belső ellenőrzését a jogszabályok által megengedett módon, külső szolgáltató bevonásával, a források célszerű és optimális felhasználásával biztosítja a jogszabályokban - Magyarország helyi önkormányzatairól szóló 2011.évi CLXXXIX.törvény (Mötv.) 119. § (5) és a költségvetési szervek belső kontrollrendszeréről és belső ellenőrzéséről szóló 370/2011. (XII.31.) Korm. rendelet (Bkr.) 15. §. - kötelezően előírt belső ellenőrzési feladat-ellátási kötelezettségét.

Jelen előterjesztés a fenti jogszabályokban és a Belső Ellenőrzési Kézikönyvben előírt éves ellenőrzési terv elfogadására tesz javaslatot.
A 2020. évi ellenőrzési feladatok az ellenőrzés 2019-2022 közötti időszakra vonatkozó stratégiai céljainak érvényesítésével, valamint a kockázatelemzés módszerével kerültek megállapításra.
A tervezés alapelve, hogy az ellenőrzés elősegítse az Önkormányzat és fenntartásában működő költségvetési intézmények működése során a szabályszerűségi, gazdaságossági, hatékonysági és eredményességi követelmények érvényesülését.

2020. évi Éves belső ellenőrzési terv

Az éves ellenőrzési terv a Bkr. 31 §-ának rendelkezései szerint és az államháztartásért felelős miniszter által kiadott szakmai módszertani útmutató tartalmát figyelembe véve került összeállításra.
A terv a kockázatelemzés alapján felállított prioritásokon és a rendelkezésre álló erőforrásokon alapul, valamint figyelembe veszi a jegyző ellenőrzési javaslatát, az Állami Számvevőszék és a Kormány közpénz-felhasználás átláthatóságára és a korrupció visszaszorítására irányuló törekvéseit.
A kockázatelemzés objektív módszerével kiválasztásra került az az ellenőrizendő terület, mely belső kontrollrendszere az átlagosnál magasabb kockázatot rejt, valamint figyelembe vettük a korábbi években lefolytatott ellenőrzések tapasztalatait.

1. Az éves ellenőrzési tervet megalapozó kockázatelemzés

A kockázatelemzés módszertanát a Belső Ellenőrzési Kézikönyvben rögzített modell szerint alkalmaztuk a működési és a gazdálkodási folyamatokban feltárt és azonosított kockázati tényezők rangsorának kialakításánál.

Az elemzések során a következő fő tevékenységekkel kapcsolatban vizsgáltuk a kockázati tényezők szerepét, jelentőségét, súlyát és kezelésük alternatíváit:

- *Belső kontrollok értékelése*
- *Az önkormányzat intézmény-rendszerének komplexitása*
- *Költségvetési gazdálkodásban rejlő kockázat*
- *Legutóbbi ellenőrzés óta eltelt idő*
- *Pénzügyi szabálytalanságok valószínűsége*
- *Munkatársak képzettsége és tapasztalata, humánerőforrás gazdálkodás*

A megjelölt kockázati tényezők analízise az 1.sz. függelékben összesített kockázati eredményt adta.

Az elemzést, valamint a költségvetési szerv vezetőjének ajánlását figyelembe véve az éves ellenőrzési tervbe a 67 %-nál magasabb kockázatot jelentő tevékenységek folyamatának ellenőrzése került beépítésre.

A tervezett ellenőrzések a Stratégiai terv 2 (*szabályszerű gazdálkodás érvényre juttatása*); 6 (*önkormányzati támogatások célnak megfelelő felhasználása*); 7 (*a monitoring rendszer és a kontrollok működjenek*) számú célkitűzésének megvalósítását szolgálja.

2. A tervezett ellenőrzések

A 2020. évre tervezett belső ellenőrzések **alapvető célja**, hogy:

- megállapításaival támogassa a kötelező feladat-ellátás működésének szabályszerű végrehajtását,
- vizsgálja a szervezetek elszámolási kötelezettségeinek teljesítését,
- feltárja, hogyan érvényesült az önkormányzati erőforrások védelme, az erőforrásokkal való eredményes, hatékony gazdálkodás,
- biztosított-e a folyamatba épített, előzetes, utólagos és vezetői ellenőrzés.

Az ellenőrzés tárgya

- **Önkormányzat kötelező intézményi- és szünidei gyermekétkeztetési közfeladat ellátásának vizsgálata**

  Az ellenőrzés célja, *hogy értékelje a feladat-ellátás szabályszerűségét, a működés hatékonyságát és felügyeletét, valamint a szükséges feltételek biztosítását.*

- **Államháztartáson kívüli szervezetek részére nyújtott önkormányzati támogatások elszámolásának ellenőrzése**

  Az ellenőrzés célja annak megállapítása, hogy az önkormányzat eleget tett-e a közpénzek felhasználásáról szóló és a költségvetési támogatásokra vonatkozó jogszabályi előírásoknak, valamint a támogatott szervezetek hogyan teljesítették a támogatási szerződésben részükre előírt felhasználási és elszámolási kötelezettségüket

Az ellenőrzések várható hatásai

Az ellenőrzések tárgyilagos bizonyosságot adó és tanácsadó tevékenysége elősegíti az ellenőrzött szervezetek működésének fejlesztését, eredményességének növelését, a takarékos és ésszerű gazdálkodás megvalósítását. Az ellenőrzés megállapításaival hozzájárul a költségvetés pénzügyi egyensúlyának megteremtéséhez.

A 2020. évi terv részletes adatait (ellenőrizendő időszak, az ellenőrzések tervezett ütemezését, az ellenőrzött szervezeti egység megnevezését, szükséges kapacitást a 2. számú függelék mutatja be.

Az ellenőrzések kapacitásigényét az önkormányzat a külső szolgáltatóval kötött szerződéssel biztosítja, a nem tervezett soron kívüli vizsgálatra és tanácsadásra írásos megrendeléssel van lehetőség.

A belső ellenőr 2020-ban elkészíti az önkormányzat 2019. év éves ellenőrzési jelentését, valamint a 2021. évi éves belső ellenőrzési tervet.

A belső ellenőr gondoskodik a számára jogszabályban előírt kötelező továbbképzéseken való részvételről

Mellékletek: 1.sz. függelék/ Kockázatelemzés összesítése
2.sz. függelék/ 2020. évi ellenőrzési ütemterv
1.sz.melléklet/Létszám és erőforrás
2.sz.melléklet/ Ellenőrzések
3.sz.melléklet/ Tevékenységek

Eger, 2019. november 28.

Dr. Holló István
belső ellenőrzési vezető

1.sz.függelék

KOCKÁZATELEMZÉS ÖSSZESÍTÉSE

Ostoros Község Önkormányzata
2020. évi ellenőrzési tervéhez

A kockázatelemzés célja megállapítani az egyes rendszerek kockázatának mértékét, feladata pedig meghatározni az ellenőrzések gyakoriságát. A magas kockázatú rendszereket gyakrabban (például évente) kell ellenőrizni. Az ellenőrzések tekintetében magas prioritású rendszerek beazonosításához más lehetséges tényezők hatását is értékelni kell (a vezetőség kérései). Az egyes rendszerek kockázatelemzését a kockázati tényezők, és azok súlya alapján kell elvégezni. Olyan 6 tényező került meghatározásra, amely hatással van a rendszer működésére.

Kockázati tényezők és alkalmazott súlyozás

s. sz	Kockázati tényező	Kockázati tényező terjedelme	kockázat	alkalmazott súly	Kockázati érték	Kockázati rangsor %
		a.=felső érték	*b.*	*c.*	*d=b*c*	*(d/a*c)* 100*
1.	Belső kontrollok értékelése	1 – 5	3	5	25	**100**
2.	Az önkormányzat intézményrendszerének komplexitása, változása	1 –3	2	6	12	67
3.	Költségvetési gazdálkodásban rejlő kockázatok	1 – 3	3	4	12	**100**
4.	Legutóbbi ellenőrzés óta eltelt idő	1 – 5	2	2	4	40
5.	Vezetőség aggályai	1 – 3	2	3	6	67
6.	Pénzügyi szabálytalanságok valószínűsége	1 - 3	2	4	8	67
Önkormányzat összesen					*67*	*78*

Kockázati tényező: 1=alacsony kockázat; 2=közepes kockázat; 3 (5)=magas kockázat

MINIMÁLIS PONTSZÁM: 24 **MAXIMÁLIS PONTSZÁM: 86**

A belső ellenőrzés által alkalmazott gyakoriság:

Magas prioritású rendszerek	70 % - 100 %	évente ellenőrizendő
Közepes prioritású rendszerek	50-70 %	kétévente ellenőrizendő
Alacsony prioritású rendszerek	- 50 %	négyévente ellenőrizendő

2.sz. függelék

Ostoros Községi Önkormányzat és Intézményei 2020. évi ellenőrzési ütemterve

s.sz.	Intézmény megnevezése	Ellenőrzés				Ellenőrizendő időszak	Azonosított kockázati tényező (1.sz.függ)
		tárgya	ütemezése, kapacitásigénye (ellenőri nap)	célja	módszere		
1.	Ostorosi Közös Önkormányzati Hivatal, tálalókonyha, szerződés szerint a szolgáltató	**Önkormányzat kötelező intézményi- és szünidei gyermekétkeztetési közfeladat ellátásának vizsgálata**	II.n.év 8 nap	*hogy értékelje a feladat-ellátás szabályszerűségét, a működés hatékonyságát és felügyeletét, valamint a szükséges feltételek biztosítását*	rendszer-ellenőrzés	2019.év	1; 3;.
2.	Ostorosi Közös Önkormányzati Hivatal	**Államháztartáson kívüli szervezetek részére nyújtott önkormányzati támogatások elszámolásának ellenőrzése**	III. n.év 7 nap	*annak megállapítása, hogy az önkormányzat eleget tett-e a közpénzek felhasználásáról szóló és a költségvetési támogatásokra vonatkozó jogszabályi előírásoknak, valamint a támogatott szervezetek hogyan teljesítették a támogatási szerződésben részükre előírt felhasználási és elszámolási kötelezettségüket*	pénzügyi – és szabályszerűségi ellenőrzés	2018-2019.év	1; 3.
Ellenőrzések kapacitásigénye			**15 nap**				
Tanácsadói tevékenység kapacitásigénye			írásbeli igény esetén				

Létszám és erőforrás **1. számú melléklet**

	Ostoros Község Önkormányzata	Belső ellenőr közszolgálati jogviszonyban[1]				Saját erőforrás összesen[2]		Külső szolgáltató[3]		Külső erőforrás összesen[4]		Bruttó Erőforrás összesen		Megállapodás alapján ellátott belső ellenőrzés esetén				Az adott szervezetre fordított erőforrás összesen (korrekciós oszlop)		Adminisztratív személyzet[5]			
		terv	tény	terv	tény	terv	tény	terv	tény	terv	tény	terv	tény	terv	tény	terv	tény	terv	tény	terv	tény	terv	tény
		betölteni tervezett létszám (fő)[6]		rendelkezés-re álló létszám (fő)[7]		ellenőri nap		fő		ellenőri nap		ellenőri nap		más szervezetre fordított kapacitás (-) ellenőri nap		más szervezetnek az adott szervezetre fordított kapacitása (+) ellenőri nap		ellenőri nap		betölteni tervezett létszám (fő)		rendelkezésre álló létszám (fő)	
	Helyi önkormányzat (I.+II.)	0,00	**0,00**	0,00	**0,00**	0,00	**0,00**	2,00	**0,00**	15,00	**0,00**	15,00	**0,00**	0,00	**0,00**	0,00	**0,00**	15,00	**0,00**	0,00	**0,00**	0,00	**0,00**
I.	Közös Önkormányzati Hivatal							2,00		15,00		15,00	**0,00**					15,00	**0,00**				
II.	Irányított szervek összesen	0,00	**0,00**	0,00	**0,00**	0,00	**0,00**	0,00	**0,00**	0,00	**0,00**	0,00	**0,00**	0,00	**0,00**	0,00	**0,00**	0,00	**0,00**	0,00	**0,00**	0,00	**0,00**
1.	*[Irányított költségvetési szerv neve]*											0,00	**0,00**					0,00	**0,00**				

Eger,2019.11.28

Ellenőrzések

2. számú melléklet

	Ostoros Község Önkormányzata	Szabályszerűségi ellenőrzés						Pénzügyi ellenőrzés						Rendszerellenőrzés						Teljesítmény-ellenőrzés						Informatikai ellenőrzés						Utóellenőrzés[6]						Ellenőrzések összesen						Ellenőri napok összesen	
		terv[1]	tény[2]	terv	tény	terv	tény	terv	tény	terv	tény	terv	tény	terv	tény	terv	tény	terv	tény	terv	tény	terv	tény	terv	tény	terv	tény	terv	tény	terv	tény	terv	tény	terv	tény	terv	tény	terv	tény	terv	tény	terv	tény	terv	tény
		db		saját ellenőri nap[3]		külső ellenőri nap[4]		db		saját ellenőri nap		külső ellenőri nap		db		saját ellenőri nap		külső ellenőri nap		db		saját ellenőri nap		külső ellenőri nap		db		saját ellenőri nap		külső ellenőri nap		db		saját ellenőri nap		külső ellenőri nap		db		saját ellenőri nap		külső ellenőri nap		ellenőri nap	
	Helyi önkormányzat (I.+II.)	0,50	0,00	0,00	0,00	3,00	0,00	0,50	0,00	0,00	0,00	4,00	0,00	1,00	0,00	0,00	0,00	8,00	0,00	0,00	0,00	0,00	0,00	0,00	0,00	0,00	0,00	0,00	0,00	0,00	0,00	0,00	0,00	0,00	0,00	0,00	0,00	2,00	0,00	0,00	0,00	15,00	0,00	15,00	0,00
I.	Közös Önkormányzati Hivatal összesen	0,50	0,00	0,00	0,00	3,00	0,00	0,50	0,00	0,00	0,00	4,00	0,00	1,00	0,00	0,00	0,00	8,00	0,00	0,00	0,00	0,00	0,00	0,00	0,00	0,00	0,00	0,00	0,00	0,00	0,00	0,00	0,00	0,00	0,00	0,00	0,00	2,00	0,00	0,00	0,00	15,00	0,00	15,00	0,00
a)	Éves Ellenőrzési Terv alapján	0,50	0,00	0,00	0,00	3,00	0,00	0,50	0,00	0,00	0,00	4,00	0,00	1,00	0,00	0,00	0,00	8,00	0,00	0,00	0,00	0,00	0,00	0,00	0,00	0,00	0,00	0,00	0,00	0,00	0,00	0,00	0,00	0,00	0,00	0,00	0,00	2,00	0,00	0,00	0,00	15,00	0,00	15,00	0,00
aa)	Saját szervezetnél	0,50				3,00		0,50				4,00		1,00				8,00														0,00	0,00	0,00	0,00	0,00	0,00	2,00	0,00	0,00	0,00	15,00	0,00	15,00	0,00
ab)	Irányított szerveknél (irányítóként végzett)													1,00				8,00														0,00				0,00		2,00	0,00	0,00	0,00	15,00	0,00	15,00	0,00
ac)	Egyéb ellenőrzések[5]																																					0,00	0,00	0,00	0,00	0,00	0,00	0,00	0,00
b)	Soron kívüli kapacitás[7]		0,00		0,00		0,00		0,00		0,00		0,00		0,00		0,00		0,00		0,00		0,00		0,00		0,00		0,00		0,00		0,00		0,00		0,00	0,00	0,00		0,00		0,00	0,00	0,00
ba)	Saját szervezetnél																																						0,00		0,00		0,00	0,00	0,00
bb)	Irányított szerveknél (irányítóként végzett)																																						0,00		0,00		0,00		0,00
bc)	Egyéb ellenőrzések																																						0,00		0,00		0,00		0,00
II.	Irányított szervek összesen	0,00	0,00	0,00	0,00	0,00	0,00	0,00	0,00	0,00	0,00	0,00	0,00	0,00	0,00	0,00	0,00	0,00	0,00	0,00	0,00	0,00	0,00	0,00	0,00	0,00	0,00	0,00	0,00	0,00	0,00	0,00	0,00	0,00	0,00	0,00	0,00	0,00	0,00	0,00	0,00	0,00	0,00	0,00	0,00
1.	*[Irányított költségvetési szerv összesen]*	0,00	0,00	0,00	0,00	0,00	0,00	0,00	0,00	0,00	0,00	0,00	0,00	0,00	0,00	0,00	0,00	0,00	0,00	0,00	0,00	0,00	0,00	0,00	0,00	0,00	0,00	0,00	0,00	0,00	0,00	0,00	0,00	0,00	0,00	0,00	0,00	0,00	0,00	0,00	0,00	0,00	0,00	0,00	0,00
aa)	Saját szervezetnél																																					0,00	0,00	0,00	0,00	0,00	0,00	0,00	0,00
ab)	Irányított szerveknél																																					0,00	0,00	0,00	0,00	0,00	0,00	0,00	0,00
ac)	Egyéb ellenőrzések																																					0,00	0,00	0,00	0,00	0,00	0,00	0,00	0,00
b)	Soron kívüli kapacitás[7]																																					0,00	0,00	0,00	0,00	0,00	0,00	0,00	0,00

Ostoros,2019.11.28

Tevékenységek

3. számú melléklet

	Ostoros Község Önkormányzata	Ellenőrzések összesen[1]				Tanácsadás				Képzés				Egyéb tevékenység[2]				Saját kapacitás összesen[3]		Külső kapacitás összesen[4]		**Kapacitás összesen**	
		terv	**tény**	terv	**tény**	terv	**tény**	terv	**tény**	terv	**tény**	terv	**tény**	terv	**tény**	terv	**tény**	terv	**tény**	terv	**tény**	terv	**tény**
		saját ellenőri nap		külső ellenőri nap		saját ellenőri nap[5]		külső ellenőri nap[6]		saját ellenőri nap		külső ellenőri nap[7]		saját ellenőri nap		külső ellenőri nap		saját ellenőri nap		külső ellenőri nap		ellenőri nap	
	Helyi önkormányzat (I.+II.)	#HIV!	**0,00**	#HIV!	**0,00**	0,00	**0,00**	0,00	**0,00**	0,00	**0,00**	2,00	**0,00**	0,00	**0,00**	2,00	**0,00**	#HIV!	**0,00**	#HIV!	**0,00**	#HIV!	**0,00**
I.	Közös Önkormányzati Hivatal összesen	#HIV!	**0,00**	#HIV!	**0,00**	0,00	**0,00**	0,00	**0,00**	0,00	**0,00**	2,00	**0,00**	0,00	**0,00**	2,00	**0,00**	#HIV!	**0,00**	#HIV!	**0,00**	#HIV!	**0,00**
a)	Éves Ellenőrzési Terv alapján	0,00	**0,00**	15,00	**0,00**	0,00	**0,00**	0,00	**0,00**	0,00	**0,00**	2,00	**0,00**	0,00	**0,00**	2,00	**0,00**	0,00	**0,00**	19,00	**0,00**	19,00	**0,00**
aa)	Saját szervezetnél	0,00	**0,00**	15,00	**0,00**							2,00				2,00		0,00	**0,00**	19,00	**0,00**	19,00	**0,00**
ab)	Irányított szerveknél (irányítóként végzett)	0,00	**0,00**	0,00	**0,00**													0,00	**0,00**	0,00	**0,00**	0,00	**0,00**
ac)	Egyéb ellenőrzések	0,00	**0,00**	0,00	**0,00**													0,00	**0,00**	0,00	**0,00**	0,00	**0,00**
b)	Soron kívüli kapacitás	#HIV!	**0,00**	#HIV!	**0,00**		**0,00**		**0,00**						**0,00**		**0,00**	#HIV!	**0,00**	#HIV!	**0,00**	#HIV!	**0,00**
ba)	Saját szervezetnél		**0,00**		**0,00**														**0,00**		**0,00**		**0,00**
bb)	Irányított szerveknél (irányítóként végzett)		**0,00**		**0,00**														**0,00**		**0,00**		**0,00**
bc)	Egyéb ellenőrzések		**0,00**		**0,00**														**0,00**		**0,00**		**0,00**
II.	Irányított szervek összesen	#HIV!	0,00	#HIV!	0,00	0,00	0,00	0,00	0,00	0,00	0,00	0,00	0,00	0,00	0,00	0,00	0,00	#HIV!	0,00	#HIV!	0,00	#HIV!	0,00
1.	*[Irányított költségvetési szerv összesen]*	#HIV!	**0,00**	#HIV!	**0,00**	0,00	**0,00**	0,00	**0,00**	0,00	**0,00**	0,00	**0,00**	0,00	**0,00**	0,00	**0,00**	#HIV!	**0,00**	#HIV!	**0,00**	#HIV!	**0,00**
aa)	Saját szervezetnél	0,00	**0,00**	0,00	**0,00**													0,00	**0,00**	0,00	**0,00**	0,00	**0,00**
ab)	Irányított szerveknél	0,00	**0,00**	0,00	**0,00**													0,00	**0,00**	0,00	**0,00**	0,00	**0,00**
ac)	Egyéb ellenőrzések	0,00	**0,00**	0,00	**0,00**													0,00	**0,00**	0,00	**0,00**	0,00	**0,00**
b)	Soron kívüli kapacitás[8]	#HIV!	**0,00**	#HIV!	**0,00**													#HIV!	**0,00**	#HIV!	**0,00**	#HIV!	**0,00**

Eger, 2019.11.28

Ostoros Községi Önkormányzat Képviselő-testülete
3326 Ostoros, Hősök tere 4.

Előterjesztés a Képviselő-testület 2019. december 16-i ülésére

Előterjesztés tárgya: …./2019.(…..) önkormányzat rendelet a nem közművel összegyűjtött háztartási szennyvízzel kapcsolatos kötelező helyi közszolgáltatásról szóló 25/2013.(XII.31.) önkormányzati rendelet módosításáról

Előterjesztést előkészítette: Vasas Ágostonné jegyző

Tárgyalja:
Humánerőforrás Bizottság
Pénzügyi és Településfejlesztési Bizottság
Képviselő-testület

Az ülés módja:

nyílt
zárt

A szavazás módja:

egyszerű többség
minősített többség
titkos szavazás

Egyeztetve:

Böjt László polgármester

Vasas Ágostonné jegyző

OSTOROS KÖZSÉGI ÖNKORMÁNYZAT 2. Heves megye

Ostoros Községi Önkormányzat Képviselő-testületének
.../2019.(XII.18.) önkormányzati rendelete
a nem közművel összegyűjtött háztartási szennyvízzel kapcsolatos kötelező helyi közszolgáltatásról szóló 25/2013.(XII.31.) önkormányzati rendelet módosításáról

Ostoros Községi Önkormányzat Képviselő-testülete a vízgazdálkodásról szóló 1995. évi LVII. törvény 44/C. § (2) bekezdésében és 45. § (6) bekezdésében kapott felhatalmazás alapján, valamint a Magyarország helyi önkormányzatairól szóló 2011. évi CLXXXIX. törvény 23. § (4) bekezdés 11. pontjában meghatározott feladatkörében eljárva az alábbiakat rendeli el:

1. §

A Rendelet 2. sz. melléklete helyébe e rendelet 1. sz. melléklete lép.

2. §

E rendelet 2020. január 1-jén lép hatályba.

Böjt László
polgármester

Vasas Ágostonné
jegyző

A rendelet elfogadásra került: 2019. .....
A rendelet kihirdetésre került: 2019. .....

Vasas Ágostonné jegyző

„1. melléklet
..../2019. (XII.18.) önkormányzati rendelethez

A nem közművel összegyűjtött háztartási szennyvíz begyűjtésére vonatkozó közszolgáltatás díja

2020. december 31-ig:

1. Az ingatlanon mért ivóvízfogyasztáson alapuló egységnyi díjtétel: 2200.- Ft/m^3 + ÁFA

2. Duguláselhárítás, csatornamosás: 16.000.-Ft/óra + ÁFA"

Tisztelt Képviselő-testület!

Ostoros Községi Önkormányzat Képviselő-testülete a vízgazdálkodásról szóló 1995. évi LVII. törvény 44/C. § (2) bekezdésében határozza meg az önkormányzati rendelet kötelező tartalmi elemeit, többek között az ingatlantulajdonos számára alkalmazható legmagasabb díjtétel mértékét.

A nem közművel összegyűjtött háztartási szennyvízzel kapcsolatos kötelező helyi közszolgáltatásról szóló 25/2013.(XII.31.) önkormányzati rendeletben megállapításra került az alkalmazható díjtétel, mely évente felülvizsgálatra kerül. A szolgáltatóval történt egyeztetést követően a szolgáltató a díjtételen 2019. évhez képest nem kíván változtatni, marad továbbra is a nettó 2200 Ft/m3, illetve duguláselhárításnál nettó 16.000.-Ft/óra díjtétel, időbeli hatályát 2020. december 31-ig javasolja meghosszabbítani.

A fentiek alapján javaslom a Tisztelt Képviselő-testületnek az önkormányzati rendelet mellékletének módosítását.

Ostoros, 2019. december 11.

Vasas Ágostonné
jegyző

Nyilatkozat 2020-as évre.

Alulírott Koós János, Nyilatkozom, hogy 2020-as évben az árak maradnak; nem kívánok árat emelni.

Koós János
Szennyvízszállítás és csatornamosatás
3326 Ostoros, Hunyadi út 28.
Telefon: 36/356-217
Asz.: 72685954-2-30 4555590
Bankszámla: 62800307-10002814

Ostoros, 2019. XII. 10.

Koós János

2019. évi.

Ostoros Községből elszállított lakossági szennyvíz.

II. 7.	Ostoros.	Hunyadi út. 74.	3 m³
II. 7.	-"-	Hunyadi út. 83.	3 m³
III. 27.	-"-	Hunyadi út. 74.	2 m³
IV. 16.	-"-	Dózsa Gy. 6.	3 m³
IV. 26.	-"-	Hunyadi út. 83	12 m³
IV. 26	-"-	Dózsa Gy 6.	3 m³
IV. 26.	-"-	Hunyadi út. 83	3 m³
VIII. 21.	-"-	Dózsa Gy 6.	3 m³
X. 25	-"-	Egri út. 73.	12 m³
XI. 5	-"-	Hunyadi 83.	12 m³
XI. 15.		Hunyadi. 83.	12 m³
XII. 10.	Tenyő ÁBC -	Egri út.	12 m³
XII. 12.	-"-	Egri út. 73	10 m³

Koós János
Szennyvízszállítás és csatornamosatás
3326 Ostoros, Hunyadi út 28.
Telefon: 36/356-217
Asz.: 72685954-2-30 4555590
Bszsz.: 62800307-10002814

Ostoros, 2019. XII. 10.

Koós János

NHSZ
Észak-Kom Nonprofit Kft.

Tárgy: Tájékoztatás

Iktató szám:

Ostoros Polgármesteri Hivatal
Böjt László polgármester úr részére

Ostoros
Hősök tere 4.

3326

Ügyintéző: Vincze Anikó

Dátum: 2019.12.10.

Tisztelt Polgármester Úr!

Ezúton tájékoztatjuk Önöket Cégünk az NHSZ Észak-KOM Nonprofit Kft. hulladékgazdálkodási közszolgáltatás keretében a településen 2019. évben végzett tevékenységéről, szolgáltatásunk gazdasági és műszaki feltételeiről, valamint a szolgáltatással kapcsolatos lényegesebb adatokról.
A településen 2017. október 1.-től az NHKV Zrt. által kitűzött integrációs folyamatok eredményeképpen az NHSZ Észak-KOM Nonprofit Kft. látja el a közszolgáltatási feladatokat. Gyűjtés és szállítási feladatokkal az Egri Hulladékgazdálkodási Nonprofit Kft. lett megbízva alvállalkozói szerződés keretein belül. Közszolgáltatás keretében végezzük a településen keletkező kommunális hulladék (EWC 20 03 01), elszállítását és ártalommentes kezelését, lakossági házhoz menő szelektív hulladékgyűjtést, házhoz menő (egyedi igény szerinti) lomtalanítást, házhoz menő zöldhulladék gyűjtést.

Közszolgáltatóként az NHSZ Észak-KOM Nonprofit Kft. rendelkezik megfelelőségi engedéllyel, melynek száma: KP/40953-9/2019 érvényessége: 2021.09.22.
Alvállalkozóként az Egri Hulladékgazdálkodási Nonprofit Kft. a hatályos hulladékgazdálkodási engedélyek birtokában végzi tevékenységét.

Társaságunk kiemelt hangsúlyt fektet a jogszabályi követelmények betartására, és ezzel együtt a hulladékkezelési közszolgáltatási rendszerének fejlesztésére. Ennek eredményeként a házhoz menő gyűjtési rendszer átalakult. Az egri hulladékgyűjtő udvart díjmentessé téve, több hulladéktípus átvételét biztosítjuk.

2018. február 1-től elindult a Társaságunk üzemeltetésében lévő MBH (Mechanikai Biológiai Hulladékkezelő) üzem a Hejőpapi II. Regionális Hulladékkezelő Létesítményben mely fogadja a közszolgáltatás keretében begyűjtött hulladékokat, ezáltal csökken a lerakásra kerülő hulladékok mennyisége.

Ostorosról beszállított hulladékmennyiségi adatok:
2018.01-2019.11. havi hulladékgazdálkodási házhoz menő közszolgáltatás során begyűjtött mennyiségek

Hulladék megnevezése	Hulladék azonosító kód	Mennyiség (kg) 2018.01.-11.hó	Mennyiség (kg) 2019.01.-11. hó
Vegyes települési hulladék	20 03 01	496 260	489 060
Lomhulladék	20 03 07	11 760	17 500
Biológiailag lebomló hulladék	20 02 01	110 170	161 460
Kevert csomagolási hulladék	15 01 06	58 160	66 480
Üveg csomagolási hulladék	15 01 07	3260	2842

Hulladékgazdálkodási tevékenység bemutatása:

Jelenleg a közszolgáltatást igénybe vevő felhasználók száma: 978

44 830 darab ürítést végeztünk vegyes települési hulladék esetében ingatlanhasználóinknál, melynek ürített mennyisége literben 5 631 000. 2018. évhez képest az ürítések számában és az ürített liter mennyiségében jelentős változás nem történt. A begyűjtött csomagolási hulladékok mennyisége folyamatosan növekszik, előző évhez képest a tárgyidőszakot figyelembevéve 8 320 kg-al több hulladék került elszállításra. 2018. évhez képest a zöld hulladék mennyisége jelentősen növekedett (51 tonnával). A vegyes, a lom és az üveg csomagolási hulladékok esetében közel azonos mennyiség került begyűjtésre.

Vegyes hulladék gyűjtése:

A teljes közszolgáltatási területen közszolgáltatás körébe tartozó vegyes települési hulladékokat a szolgáltató belterületen heti rendszerességgel gyűjti be pormentes, speciális hulladékgyűjtő-szállító gépjárművel.

Elkülönített csomagolási hulladék gyűjtése:

A teljes közszolgáltatási területünkön biztosítjuk a közszolgáltatás körébe tartozó elkülönítetten gyűjtött csomagolási hulladék OHKT szerinti legalább havi rendszerességű gyűjtését. A szolgáltatás házhoz menő gyűjtéssel valósul meg, illetve a lakosság rendelkezésére áll az Egerben üzemeltetett hulladékudvar is.
A szelektíven gyűjtött hulladékot a szolgáltató az üzemeltetésünkben lévő egri válogató-bálázó csarnokba szállítja, ahol előkezelik. Az előkezelés során kézi és mechanikai válogatással kerülnek kiválasztásra hulladék frakciónként a hasznosítható anyagok.
A településen pályázati forrásból megvalósított eszközbeszerzés jóvoltából rendelkezésre áll a házhoz menő edényzetes szelektív hulladékgyűjtéshez szükséges edényzet. Közszolgáltatás keretében a szolgáltatás részeként az ingatlanhasználók részére kétheti szállítási rendben rendelkezésre áll a házhoz menő szelektív hulladékgyűjtés. Ennek keretében egy edényzetben kerül elszállításra a csomagolási papír, fém és műanyag hasznosítható hulladék, melyet a lakosság többsége igénybe vesz.

A szelektíven gyűjtött hulladékok aránya egyéb hulladékokhoz képest 10 % közeli arányt mutat, ami nagyjából megfelel a más településeken tapasztalt adatoknak, azonban még jelentős mennyiségben kerül a kommunális hulladékok közé hasznosítható hulladék.

Lomhulladék gyűjtés:

A szolgáltató biztosítja a közszolgáltatás körébe tartozó lomhulladék OHKT szerinti legalább évi egy alkalommal történő elszállítását. A szolgáltatás a felhasználó által igényelhető házhoz menő gyűjtéssel valósul meg, illetve a lakosság rendelkezésére áll az egri hulladékudvar is.

A településen a lakosság számára az általuk kért egyedi igény szerinti időpontban végezzük el az évi egyszeri lomtalanítást. Az eddigi tapasztalataink alapján ezzel a megoldással sikerült jelentősen csökkenteni az illetéktelen hulladékválogatást, eltulajdonítást illetve az ezzel járó hulladék széthordás mértékét. A lakosság számára kedvező, hogy nem a szolgáltatóhoz igazodóan kell a lomtalanítást elvégezni, hanem saját igényeinek megfelelően kérhetik a szolgáltatást.
(Honlapunkon megtalálják a megrendelőt: www.nhszeszakkom.hu)

Zöldhulladék gyűjtés:

Ostoros teljes közigazgatási területén a szolgáltató biztosítja a közszolgáltatás körébe tartozó zöldhulladék kétheti gyakorisággal történő elszállítását. A gyűjtéshez Társaságunk 80 literes edényeket biztosított az ingatlantulajdonosok részére.

A településen a zöldhulladékok elkülönített begyűjtésére előre meghatározott napokon, a lakosság részére adott tájékoztatás szerint került sor. Ennek során az ingatlanok területén keletkező növényi maradványok, levelek száraz gallyak és ágak kihelyezésére került sor, melyet további hasznosításra adtunk át.

További kérdések esetén készséggel állunk rendelkezésükre.

Üdvözlettel:

Üdvözlettel:

Hegedűs-Csatai Andor Tamás
ügyvezető

Ostoros Községi Önkormányzat Képviselő-testülete
3326 Ostoros, Hősök tere 4.

Előterjesztés a Képviselő-testület 2019. december 16-i ülésére

Előterjesztés tárgya: Tájékoztató a település környezeti állapotáról

Előterjesztést előkészítette: Böjt László polgármester, Vasas Ágostonné jegyző

Tárgyalja:
Humánerőforrás Bizottság
Pénzügyi és Településfejlesztési Bizottság
Képviselő-testület

Az ülés módja:

nyílt
zárt

A szavazás módja:

egyszerű többség
minősített többség
titkos szavazás

Egyeztetve:

Böjt László polgármester

Vasas Ágostonné jegyző

OSTOROS KÖZSÉGI ÖNKORMÁNYZAT 2. Heves megye

Tisztelt Képviselő-testület!

A környezet védelmének általános szabályairól szóló 1995. évi LIII. törvény 46.§ (1) bekezdés e) pontja, valamint az 51.§ (3) bekezdése előírja, hogy a települési önkormányzat a környezet védelme érdekében elemzi, értékeli a környezet állapotát illetékességi területén és a környezet állapotának alakulásáról szükség szerint, de legalább évente egyszer tájékoztatja a lakosságot.

E feladatnak eleget téve terjesztjük a Képviselő-testület elé a település környezeti állapotáról szóló tájékoztatót.

Kérem, hogy a tájékoztatót megtárgyalni és az alábbi határozati javaslatot elfogadni szíveskedjenek, mely a lakosság részére a település honlapján keresztül válik megismerhetővé.

Böjt László
polgármester

Vasas Ágostonné
jegyző

../2019. (XII. 16.)
Képviselő-testületi határozat

Tárgy: Tájékoztató Ostoros település környezeti állapotáról

A Képviselő-testület a település 2019. évi környezeti állapotáról szóló lakossági tájékoztatót az előterjesztés szerint jóváhagyja.

Felhívja a jegyzőt, hogy a tájékoztatót a település honlapján tegye közzé.

Felelős: **Polgármester, Jegyző**
Határidő: **folyamatos, ill. 2019. december 31.**

Tájékoztató a település környezeti állapotáról 2019.

Ostoros Községi Önkormányzat Képviselő-testülete a jogszabályi előírásoknak megfelelően figyelemmel kíséri és értékeli a község környezeti állapotát, segíti az itt élők és a vállalkozók környezetvédelmi, természetvédelmi tevékenységét, igény esetén kapcsolattartó szerepet vállal a különböző szervezetek és intézmények között.

A törvény értelmében Ostoros Önkormányzata törekszik arra, hogy feladatai teljesítésénél, létesítmények tervezésénél, megvalósításánál, folytatásánál, valamint a termékek előállításánál és használatánál, hogy a légszennyező anyagok kibocsátása a lehető legkisebb mértékű legyen. Ennek értelmében a közintézmények fejlesztésénél kiemelt szempont a környezeti terhelés minimalizálása.

A KÖRNYEZETI ELEMEK ÁLLAPOTA

LEVEGŐ

Ostoros községben a légszennyezés mértéke nem számottevő, határértéket meghaladó légszennyezés eddig még nem volt. A levegő minőségét alapvetően a fűtésből és a közlekedésből adódó füstgáz és porszennyezés határozza meg. A településen főközlekedési út nem vezet keresztül, átmenő forgalom nem jelentős.

A településen a kiépített gázhálózat és a tűzifa árának emelkedése következtében évről évre nő azoknak a családoknak a száma, akik visszatérnek a gázfűtésre. A jelentős légszennyezést okozó lignit használata a lakoság számára már nem megengedett.

Az Eger-Ostoros-Novaj útvonalon közlekedő menetrendszerű autóbuszok napi rendszerességével kell számolni. A községben a személygépkocsi forgalom folyamatosan nő, a családok egy részénél már 2-3 gépkocsi is jellemző. A nyári időszakban Eger közelsége miatt tovább növekszik a közlekedő gépkocsik száma. A gépjárművek emissziója mellett a porártalom tűnik jelentősebbnek környezetterhelési szempontból. A lakosság természetes védettségét, a szórt kertes, fás települési forma garantálja. A légszennyezés természetes „megszűrése" végett, mesterséges beavatkozásra nincs szükség. A település elhelyezkedése fás, erdős környezete, hosszú távon biztosítja az itt élő emberek számára a megfelelő levegőminőséget.
A községnek vasútvonala nincs.

A száraz, meleg nyár és ősz miatt folyamatosan problémát okozott a pollenterhelés. A parlagfű elleni védekezés ellenőrzése során egy esetben volt szükség hatósági felhívásra, egyébként a jegyző felhívására a lakosok időben elvégezték a növény irtását. Az önkormányzati tulajdonú ingatlanokon az önkormányzat által megbízott vállalkozó rendszeresen, a közfoglalkoztatásban dolgozók időszakosan végeztek parlagfűirtást.

A környezetvédelemről szóló 12/2011. (V. 31.) önkormányzati rendelet a 7/2019.(III.26.) önkormányzati rendelettel módosította. A lakosság egészségének és a levegő tisztaságának védelme érdekében az avar és kerti hulladék égetése egész évben, minden hónap első hétfőjén

6.00-20.00 óra között megengedett. Más időpontban az égetés tilos, a zöld hulladék elszállítása a szolgáltató által meghatározott időpontokban biztosított.

A szabályozás bevezetése a lakosság körében okozott némi konfliktust. Gondot jelent az is, hogy ősztől tavaszig égetésre kerülnek kerti hulladékon kívül egyéb dolgok is, ami levegőszennyezést okoz.

VIZEK

a)
Csapadékvíz-elvezetés
Ostoros községben egyik sarkalatos környezeti probléma a csapadékvíz elvezetésének megoldása. A település nagy része elhelyezkedése ebből a szempontból nem kedvező, a lakóházak és középületek „hegyek" közé beékelődött völgykatlanban találhatók. A gyors záporok, zivatarok egyszerre nagy mennyiségű csapadékot juttatnak a talajra, amit a talaj képtelen elszikkasztani. A környező „hegyekről" lezúduló csapadékvíz eróziós romboló hatása mellett a lakosságnak is tetemes károkat okoz. Az elmúlt évek szélsőséges időjárási viszonyai többször okoztak a településen vis maior helyzetet, 2019-ben a nyári időszakban kétszer is alakult ki ilyen helyzet. A csapadékvíz elvezetésére a kritikus helyeken az árokrendszer kibővítése, tisztítása megtörtént. Azonban indokoltnak tartjuk 2020-ban a település árokrendszerének felmérését, és a lehetséges javítások megtételét.

A száraz és erősen csapadékos időszakok váltakozása miatt 2019. évben több helyen kellett védekezési feladatokat végezni. A sok csapadék inkább egyes belterületi, illetve a burkolatlan külterületi utak állapotában tett a szokásosnál gyakrabban kárt, több alkalommal volt szükség útjavításra és a kimosások helyén anyagpótlásra.

Vis maior pályázatok beadására is sor került:
- az ostorosi 2602. hrsz-ú, Fenyő utca bevezető szakaszán lévő vízelvezető árokban keletkezett károk helyreállításához bekerülési költség: 13.605.510.- Ft, támogatási igény: 12.244.959.-Ft, ebből megítélt támogatás: 3.775.000.-Ft,
- 1001/2. 993., 979/1. 951. hrszú, Mekchey út és Dobó István utca csapadékvízelvezető rendszeréhez bekerülési költség: 30.741.620.-Ft, támogatási igény: 27.667.458.-Ft, megítélt támogatás: 11.791.-Ft.
- 128/1. Gárdonyi Géza utca helyreállításához: bekerülési költség 3.713.700.-Ft, támogatási igény: 3.342.330.-Ft, megítélt támogatás: 1.805.000.-Ft.
- 550. hrsz-ú ingatlan mögötti partfalomlás (Csaba vezér u. 19.) tényleges bekerülési költség 23.934.928.-Ft, támogatási igény: 21.541.435.-Ft, a támogatás elbírálás alatt áll.

Az Arany János utca 27. sz. ingatlan feletti 212. hrsz-ú út védelme érdekében a 212/1. hrsz-ú kivett közterület partfalomlás miatti kárelhárítás és helyreállítás 2019. tavaszán megvalósult.

A közfoglalkoztatott munkások bevonásával egész évben folyamatosan végeztük a burkolt nyílt árkok tisztítását, illetve azoknak a nyílt árkoknak a mederkotrását is, amelyek már nem tudják elvezetni a hirtelen érkező, nagy mennyiségű csapadékvizeket.

A csapadékvíz elvezetésére szolgáló nyílt árkos megoldás kapacitása, szakszerűtlen kialakítása, az átfolyók, átereszek szűk keresztmetszete nem képes a csapadékvíz-problémát megoldani. Az önkormányzat évek óta pályázatok segítségével próbál támogatást szerezni a fejlesztés megvalósításához.

2019. évben a Kodály, Hársfa, Bornemissza, Mekchey, Szépasszonyvölgy utca, Hősök tere térségében, valamint a külterületi övárok rendszert érintően mintegy 1000 m hosszban került sor árokrendezésre.

Az egészséges ivóvíz ellátás mellett nagy előrelépés volt, hogy a szennyvízelvezetést szolgáló csatornahálózat megépült, melyre évekkel ezelőtt az ingatlanok nagyobb hányadának rácsatlakozása megtörtént. 2019-ben az új lakások esetében fordult elő rákötés a meglévő szennyvízcsatorna-rendszerre, mérsékelve ezzel is a talajszennyezést.

A csatornázást megelőző időszakban funkcionáló szennyvízgyűjtő „szikkasztókból" visszamaradt talaj- és talajvíz-szennyezések felszámolása sajnos lehetetlen.

b)
Ivóvíz ellátás:
A település ivóvíz ellátását regionális vezetékes vízrendszerről biztosítják, vízminősége megfelel az előírásoknak. Az ásott és fúrt kutak vizét állatok itatására, kertek locsolására használják, ezek legalizálása kormányzati intézkedés következtében folyamatban van.

A községben jelentős ipari tevékenység nincs. A mezőgazdasági jellegű tevékenységből eredően a felszín alatti vizek szennyezése is mezőgazdasági eredetű. A műtrágyázásból, valamint növényvédő- és gyomirtó szerek maradványaiból a talajvízbe kerülő anyagok okozhatnak szennyezést.

Az altalaj szintjén lerakódott nitrit, nitrát okozhat a még használatban lévő ásott és fúrt kutak vizében károsodást, amely a talajvíz mozgása során belekerül. Mivel ivóvízként már nem használják, emberi egészséget nem veszélyeztet, de továbbra is környezeti terhelést jelent.

c)
Természetes vízi környezet:
Ostoros közigazgatási területén két vízfolyás található. Az Ostoros-patak és a Csincsa-patak. 2011. évben pályázatot nyújtott be az önkormányzat az Ostoros-patak belterületi szakaszának mederrendezése vonatkozásában. A projekt keretében Ostoros vízvédelmi fejlesztése valósult meg, a beruházás lezárására még 2014. év elején sor került. A patak-meder ostorosi szakaszának karbantartása mind belterületen, mind külterületen évente megvalósul.

Az állami tulajdonú Ostoros-patak medrének tisztítása a pályázat benyújtásának évétől az Önkormányzat feladata. Az Ostoros-patak vízhozama a víztározó miatt kisebb, nagyobb esőzések során, vagy hóolvadáskor emelkedik meg kicsit a víz szintje a belterületi szakaszon, de a kiépített mederben a lefolyás zavartalan. A 2013-ban megvalósított patakmeder-rendezés lehetővé tette, hogy a korábban gondot okozó árvizek már nem veszélyeztetik a patak melletti ingatlanokat.

FÖLD, TALAJVÉDELEM

Ostoroson a legnagyobb veszélyt a talajerózió jelenti, ami ellen a folyamatos növényborítottság és a belvíz elvezetés tervezett megoldása hatékony védekezést jelenthetne. Egyre nagyobb felületen lenne szükség talajtakarásra, mely a talajeróziót csökkenthetné.

ZÖLDTERÜLETEK

Az allergén gyomok által fertőzött területek nagysága minden évben felmérésre kerül és az Önkormányzat folyamatosan felszólítja a tulajdonosokat, bírságolásra még nem volt szükség.

A község három játszótérrel is rendelkezik, ellenőrzésük 2019. évben megtörtént. Állapotuk jó, megfelelnek az EU-s szabványoknak, a felülvizsgálatot négyévente kell elvégeztetni. A harmadik játszótér az új lakóparkban fitness park és játszótér együtt, 2019. évben került felállításra, átadása 2020. tavaszán várható.

Szükséges a fásítási akciók folytatása mind a közlekedési utak mentén, mind a Szent István Parkban, illetve a civil szervezetek felkérése a környezetvédelem helyi teendőibe történő bekapcsolódásuk érdekében, illetve az elhanyagolt területek rehabilitációja érdekében.

Megtörtént a katasztrófavédelmi kirendeltséggel közösen a zöldterületeken lévő fák vizsgálata, a kiszáradt, balesetveszélyes vagy beteg fák kivágásra kerültek.

Ősztől tavaszig folyamatosan végezzük a felújításra, javításra szoruló közterületi padokon, utcai hulladékgyűjtőkön, korlátokon a festési, pótlási és karbantartási munkákat.

A zöldterületek és közterületek védelme érdekében 2019. évben 5 db kutyaürülék-tároló került kihelyezésre a településen.

HULLADÉKGAZDÁLKODÁS

Ostoros a Heves Megyei Regionális Hulladékgazdálkodási Társulás tagja. A településen 2017. október 1. napjától az NHSZ Észak-KOM Nonprofit Kft. végzi a kommunális szilárd és szelektív hulladékgyűjtést a hulladéktörvényben és az önkormányzati rendeletben foglalt előírásoknak megfelelően az Egri Hulladékgazdálkodási Nonprofit Kft alvállalkozó közreműködésével.

A hulladék a Heves Megyei Regionális Hulladékgazdálkodási Társulás tulajdonában lévő hejőpapi hulladéklerakóban kerül elhelyezésre. A helyi hulladéklerakó évekkel ezelőtti bezárása után a Társulás tagönkormányzatainak közös pályázata alapján az érintett önkormányzatok hulladéklerakóinak rekultivációja befejeződött, az utógondozás és ellenőrzés folyamatos.

A lakosság 2017 október óta kéthetente háromféle (műanyag, fém és papír) szelektív hulladékot tud kihelyezni az ingatlana elé. A gyűjtéshez a Szolgáltató zsákokat, illetve „sárga kukát" biztosít, és mindenki – a sárga kukán kívül - a gyűjtött mennyiségnek megfelelő számú zsákot helyezhet ki.
A keletkezett inert hulladékot – építési törmeléket – továbbra is az egri szemétátrakó telepre lehet szállítani.

A közszolgáltató 2018. január 1-jétől egész évben munkanapokon folyamatosan a közterületek rendjének és tisztaságának érdekében házhoz menő lomtalanítást vezetett be évente egyszer, a díjtartozással nem rendelkező lakossági ügyfelek számára. Maximum 2 m^3-ig ingyenesen igényelhető, e fölött egyedi megrendeléssel, díj ellenében m3-ként 3 100,- Ft+Áfa összegért vehető igénybe.

A Szolgáltató Eger, Homok utca 26. sz. alatt hulladékgyűjtő udvart működtet, ahol a hulladékgazdálkodási közszolgáltatási díjtartozással nem rendelkező, szolgáltatási területen élő lakosok leadhatják nem veszélyes (papír, üveg, műanyag, zöld-, lom, elektromos és elektronikai, fém, étolaj és használt gumiabroncs, továbbá a veszélyes hulladéknak minősülő akkumulátor, szárazelem, gyógyszer, festék és lakkmaradékok göngyölege, motor- és hajtóműolaj, fénycsövek és izzók) hulladékokat.

Ostoroson a biológiailag lebomló szerves hulladékok (zöldhulladék) szelektív gyűjtése 2016. december elején szervezett módon valósult meg. 2017. október 1. óta – tavasztól-őszig-kéthetente házhoz menő zöldhulladékgyűjtés valósul meg, ehhez a szolgáltató „kék kukát" biztosított, illetve a gyűjtött mennyiségnek megfelelően átlátszó zsákban is kihelyezhető a zöldhulladék.

A lakosságnál keletkező elektronikai hulladékok gyűjtésére 2019. tavaszán az Önkormányzat szervezésében került sor, de a közszolgálató telephelyén a többi időszakban is elhelyezhető.

Az önkormányzat látja el a közterületi illegális hulladék lerakóhelyek felszámolását, a bevezető utak megtisztítását, az utak portalanítását, és az útpadkák zúzalékkal történő javítását közcélú munkások alkalmazásával. Ebben az évben jelentős mennyiségű illegális hulladék összegyűjtésére került sor az Andornaktálya-Mezőköved főközlekedési út melletti 0211 hrsz-ú legelő művelési ágú területen.

Az önkormányzat 2019. évben az év minden hónapjában foglalkoztatott közcélú munkásokat a község köztisztasági helyzetének fenntartása, a feladatok ellátása érdekében. A közcélú munkások a konkrét tisztántartási munkákat látják el. Folyamatosan és rendszeresen ellenőrzik az utcai hulladékgyűjtőket, és jelzik az illegális hulladék lerakóhelyeket. Utóbbiak felszámolása az észrevételt követő pár napon belül elszállításra kerül a külterületekről. Amennyiben megállapítható a hulladék tulajdonosa, akkor szabálysértési eljárás lefolytatását kezdeményezzük, sajnos eddig minden esetben eredménytelenül. A lakosság bevonásával tartott szemétgyűjtések keretében is több illegális lerakó felszámolására került sor az elmúlt években. Sajnos, a szabálysértők újra és újra elhelyezik az érintett területeken a hulladékot, így a probléma állandósult.

ZAJVÉDELEM

Mivel a település nem fő közlekedési útvonal mentén található, így a közutak nem okoznak jelentős zajterhelést, vasútvonal nem érinti a községet.
Az ipari zajvédelmi követelmények betartásának ellenőrzése a területileg illetékes környezetvédelmi hatóság feladata.

A szabadidős tevékenységek, vendéglátóegységek, háztartási tevékenységek zajvédelmi követelményeinek betartása javult, az elmúlt évben egy panaszbejelentés érkezett. A szabadtéri rendezvények szervezői évről évre elegendő óvintézkedést tesznek annak érdekében, hogy a rendezvények környezetében lakókat ne érje káros zajhatás.

TERMÉSZET ÉS TÁJVÉDELEM

Az Ostoros Községi Önkormányzat a településkép védelméről szóló 20/2017. (XII.20.) önkormányzati rendeletével döntött az Ostoros és Novaj község határában található Csátés-völgy, valamint a Novaji-patak völgyében bal oldalt található Ostorosi-völgy helyi védetté nyilvánításáról.

E két területen lévő gyepterületen értékes maradványai találhatók az erdőssztyepp növényzetnek, amely egykor hazánk egész alföldi és dombvidéki táján elterjedt volt.

A maradványoknak országos jelentősége van, mivel mára a löszön kialakult erdőssztyepp, mely egykor Magyarország 9 %-át borította, szinte teljesen eltűnt (0,07 %).

A meglévő állományok erősen leromlott állapotba kerültek. Ezen növényzet vizsgálatához legtöbb segítséget a Bükkalja nyújtja, aminek maradványfajtái e két területen megtalálhatók.

A Csátés-völgy egykor legeltetett völgy a középhegység és az alföld határán, az itt található erdő megőrizte az alföldi táj sajátosságait, mint a Bükkalja bármely más része. Ezt mutatja olyan növényfajok jelenléte, ami az egész Bükk-hegységben nem fordul elő.

A völgy bal oldalán található egy molyhos tölgyes erdő maradványa, amely az ősi erdőssztyepp erdő-cserje-gyep mozaikosságát megőrizte. A területen sok igen ritka védett növényfaj található.

A másik terület a Novaj-patak völgyében található szintén sok védett növénynek ad otthont. Ennek gondozását csak megfelelő időnkénti kaszálással lehet fenntartani. A terület gondozására, jelenlegi állapotuk megőrzésére hosszú és rövid távú tervet kell készíteni a felelősségi rendszer meghatározásával.

Az itt élő állatvilág védett állományának megőrzésére a vadásztársaságokkal szoros együttműködést kell kialakítani.

Ostoros község az Egri Bükkalja kistájba tartozik. Megőrizte falusias jellegét, a kertes, fás települési formát. A természetes tájjelleget a nagyüzemi intenzív gazdálkodás megrongálta, de az utóbbi évtizedben lecsökkent táblaméretek, a földek nevesítése a termesztett növények sokfélesége újból megjelent.

A vizes élőhelyek visszaalakulása, a rétek legelők természetes kezelése jó irányba mozdult el a tájjelleg megőrzése szempontjából.

A partfalszakadásokra és pincékre készült hosszú távú terv, a folyamatos helyreállítás, egyrészt a régmúlt hagyományok megőrzését, másrészt környezeti és katasztrófa események bekövetkezésének megelőzését szolgálja.

ENERGIAGAZDÁLKODÁS

KEOP pályázattal 2015. évben három önkormányzati intézmény – Alapszolgáltatási Központ, Óvoda, Önkormányzati Hivatal – napelemes rendszer telepítésével energetikai korszerűsítése valósult meg, amely számszerűsíthető megtakarítást jelentett az év lezárását követően.

2015. évben szintén lezárásra került az energiatakarékos közvilágítás korszerűsítése. 476 db lámpatest korszerű LED fényforrásokkal üzemelő új lámpatestekre történő cserélése történt meg. A korszerűsítést követően 2016-2017. évben a tervezett 1 millió forintos csökkenéssel szemben mintegy 4 millió forintos csökkenést sikerült elérni a közvilágítási villamos energia fogyasztásban.

A „környezetterhelés" csökkentése egyrészről a LED fényforrások irányított fényéből fakad, ami a fényszennyezést egyértelműen csökkenti, viszont nehezen számszerűsíthető. A LED-láma nem szór fényt felfelé.
A projekt által elért számszerűsíthető értékek:

- az üvegházhatású gázok kibocsátásának csökkenése 79.741 (t/év)
- energiahatékonyság növelés révén megtakarított éves elsődleges (primer) energia mennyisége 853,022 (GJ/év)

2017. évben az önkormányzati hivatal épületének energetikai fejlesztésére került sor, ennek keretében a nyílászárók cseréjére, fűtéskorszerűsítésre került sor 29,9 millió forintos beruházással.

2018. évben pedig a Rédei Miklós Közösségi Ház energetikai korszerűsítése történt meg napelemes rendszer telepítésével, részleges nyílászáró cserével, illetve fűtéskorszerűsítéssel 75 millió forintos beruházás keretében.

2019. évben megtörtént a Mini Bölcsőde kialakítása, 2019. március 1. napjával megkezdte működését. Az épület napelemes rendszer kiépítésével - pályázati forrás esetén - tovább korszerűsíthető.

2019. évben önerőből valósult meg az Alapszolgáltatási Központ fűtéskorszerűsítése és a nyílászárók cseréje.

Az Egészségház és az Alapszolgáltatási Központ szigetelésének további energetikai korszerűsítése érdekében figyelemmel kell kísérni a pályázati lehetőségeket.

Összességében elmondható, hogy a 2019. év során a települést érintően leginkább az energiatakarékosságban történt fejlődés. A környezeti elemek állapota összességében kedvező, melyek fenntartására és a jelenleg még esetleg kedvezőtlenebb állapotok javítására vagy felszámolására a jövőben is törekednünk kell.

A település villamos-energia ellátása érdekében a napelem-telep megvalósítását, valamint a csapadékvíz elvezetést is kiemelten kell kezelni.

Böjt László
polgármester

Vasas Ágostonné
jegyző

Ostoros Községi Önkormányzat Képviselő-testülete
3326 Ostoros, Hősök tere 4.

Előterjesztés a Képviselő-testület 2019. december 16-ai ülésére

Előterjesztés tárgya: **Ostoros Község Helyi Építési Szabályzatának módosítása**

Előterjesztést készítette: Vasas Ágostonné jegyző

Tárgyalja:	Ülés:	Szavazás:
Pénzügyi és Településfejlesztési Bizottság	Nyílt	Egyszerű többség
Humánerőforrás Bizottság	Zárt	Minősített többség
Képviselő-testület		Titkos szavazás

Egyeztetve:

Böjt László polgármester

Vasas Ágostonné jegyző

OSTOROS KÖZSÉGI ÖNKORMÁNYZAT 2. Heves megye

OSTOROS KÖZSÉG

TELEPÜLÉSSZERKEZETI TERVÉNEK ÉS HELYI ÉPÍTÉSI SZABÁLYZATÁNAK MÓDOSÍTÁSA

Borászat építése a 0157/8 hrsz-on

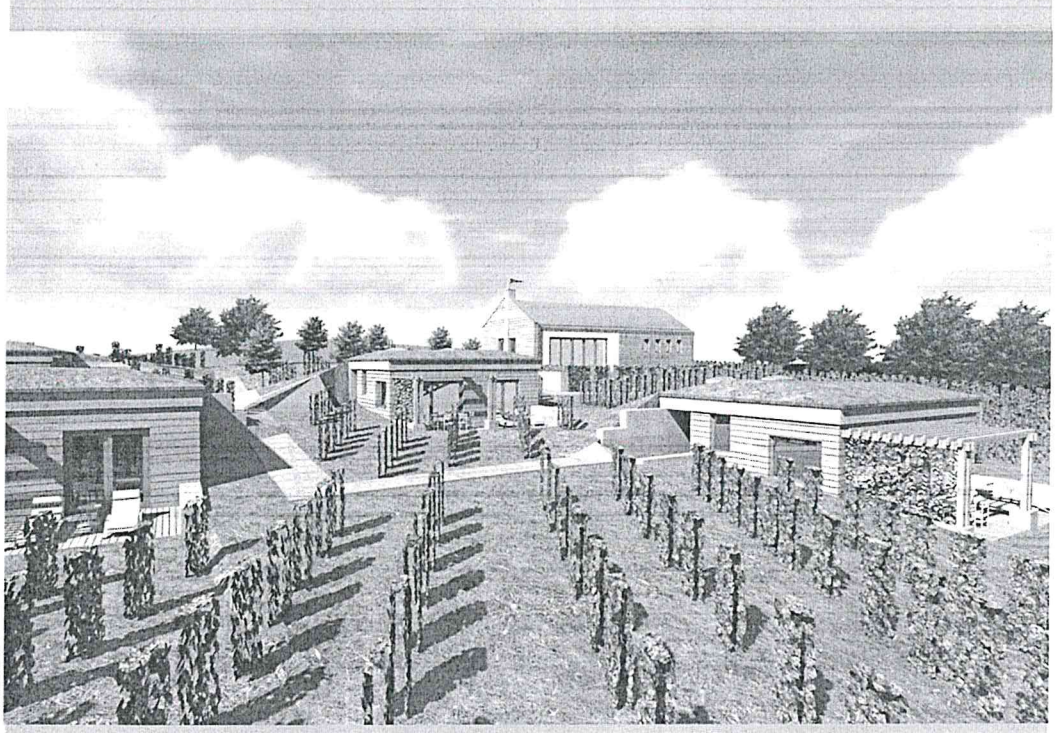

a 314/2012. 43.§ szerinti

JÓVÁHAGYÁSRA ELŐKÉSZÍTETT DOKUMENTÁCIÓ

2019. december hó

ALÁÍRÓLAP:

Munkarész: **Név:** **Aláírás:**

KÉSZÍTETTE:

Poltrade Bt. - Urban Landscape Design
www.uld.hu

VEZETŐ
TELEPÜLÉS-
TERVEZŐ:

Mohácsi Katalin
okl. településmérnök
településtervező
TT 01-6108

Mohácsi Katalin

TELEPÜLÉSTERVEZŐ:

Tölgyesi Diána
okl. településmérnök
településtervező
TT 13-1374

Tölgyesi Diána

TERVI ELŐZMÉNYEK:
Ostoros Község településrendezési tervei 2017-ben készültek (Régió Kft.), és az alábbi önkormányzati döntésekkel lettek elfogadva:
– a módosított 23/2017.(II.20.) sz. Kt. határozat Ostoros Község Településszerkezeti tervéről;
– a módosított, 5/2017.(II.21.) sz. önkormányzati rendelet Ostoros Község Helyi Építési Szabályzatáról és Szabályozási tervéről.

Tartalomjegyzék

ALÁTÁMASZTÓ MUNKARÉSZEK 5

A TELEPÜLÉSSZERKEZETI TERV, A HELYI ÉPÍTÉSI SZABÁLYZAT (ÉS SZABÁLYOZÁSI TERV) MÓDOSÍTÁSÁNAK ALÁTÁMASZTÁSA 5

A módosítás célja 5

A tervezett mezőgazdasági átsorolás indoklása 6

A területrendezési tervvel való összhang igazolása 7

Területfelhasználás-változás: 16

Örökségvédelem, természetvédelem és környezetvédelem 12

A közlekedés 12

Közműellátás 13

A védőterületek és védősávok 14

JÓVÁHAGYANDÓ MUNKARÉSZEK 15

Ostoros Község Önkormányzatának .../2019. (.....) sz. Kt. határozata Ostoros Község településszerkezeti tervének módosításáról 15

1. melléklet: Településszerkezeti terv módosított területei („TSZT-m" tervlap): 16

2. melléklet: Településszerkezeti terv módosításának leírása 17

Biológiai aktivitásérték pótlása 17

Ostoros Község Önkormányzatának .../2019. (.....) sz. Kt. rendelete Ostoros Község Helyi Építési Szabályzatának módosításáról 17

VEZETŐ TERVEZŐI NYILATKOZAT

Alulírott, Mohácsi Katalin településtervező vezető tervező kijelentem, hogy Ostoros településrendezési eszközeinek módosítása során az épített környezet alakításáról és védelméről szóló 1997.évi LXXVIII. törvényt, az Országos Településrendezési és Építési Követelményekről szóló 253/1997. (XII.20.) törvényt és a 314/2012. (XI. 8.) kormányrendeletet és ezek általános érvényű követelményeihez kapcsolódó eseti hatósági előírásokat megállapító rendeleteket, szabályokat, országos szabványokat betartottam.

Budapest, 2019. július 24.

Mohácsi Katalin

Mohácsi Katalin
településtervezési
vezető tervező
TT 01-6108

ALÁTÁMASZTÓ MUNKARÉSZEK

A TELEPÜLÉSSZERKEZETI TERV, A HELYI ÉPÍTÉSI SZABÁLYZAT (ÉS SZABÁLYOZÁSI TERV) MÓDOSÍTÁSÁNAK ALÁTÁMASZTÁSA

A módosítás célja, a tervezett beruházás leírása

Ostoros község külterületén található, 0157/8 helyrajzi számú ingatlanon beruházó a térség borkultúrájához illeszkedő szállás és vendéglátás funkciót kíván létrehozni.
Az 1,2 ha-os telken egy főépületet (220 m^2), és 4 db, szállás funkciójú bungalót (85 m^2/db), valamint egy medencét (135 m^2) szeretnének építeni.
A kérésnek a Képviselő-testület a 35/2019. (IV.1.) sz. határozatával helyt adott a tulajdonosi kérésnek.
A Településszerkezeti terv és Helyi Építési Szabályzat a 314/2012. (XI.8.) Korm. rendelet 36.§ szerint kerül módosításra, véleményezése a 314/2012. (XI.8.) Korm. rendelet 48.§ szerinti teljes eljárásban történik.
A tervmódosításhoz a 2017-ben Régió Kft. által készített alátámasztó munkarészek jelen dokumentációban foglaltakkal egészülnek ki.

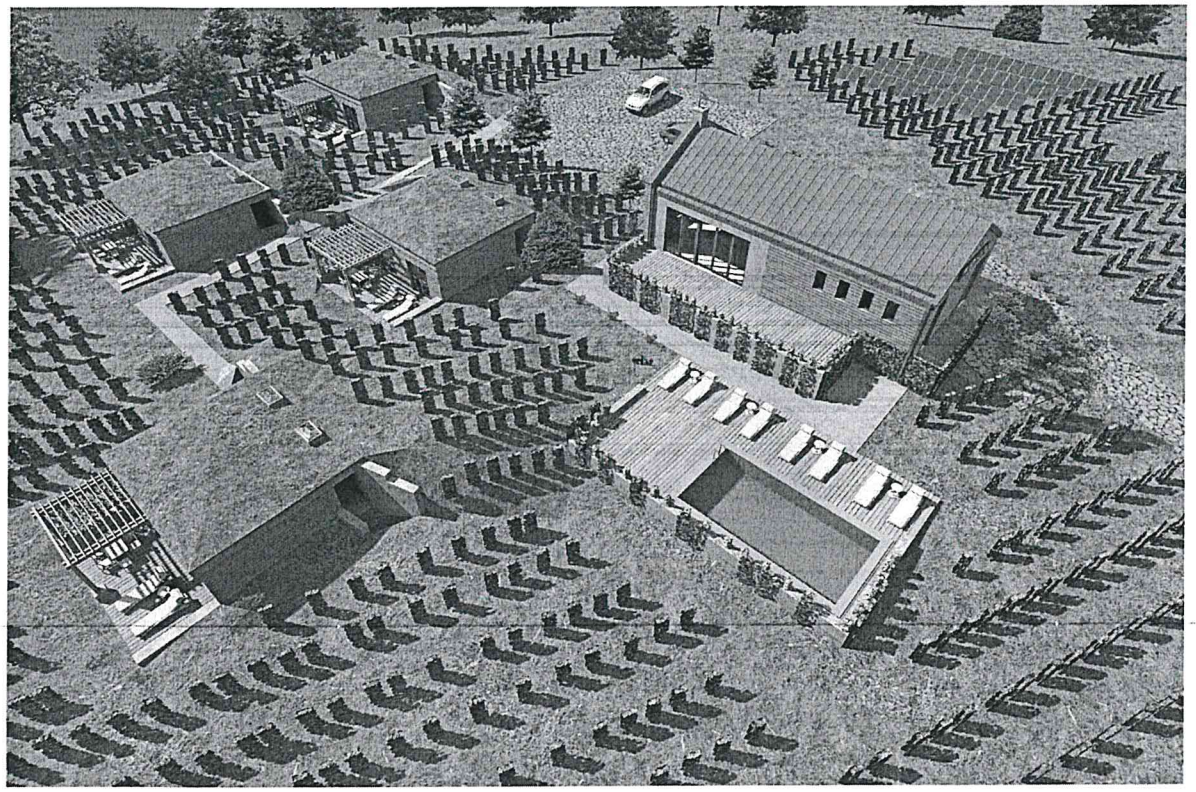

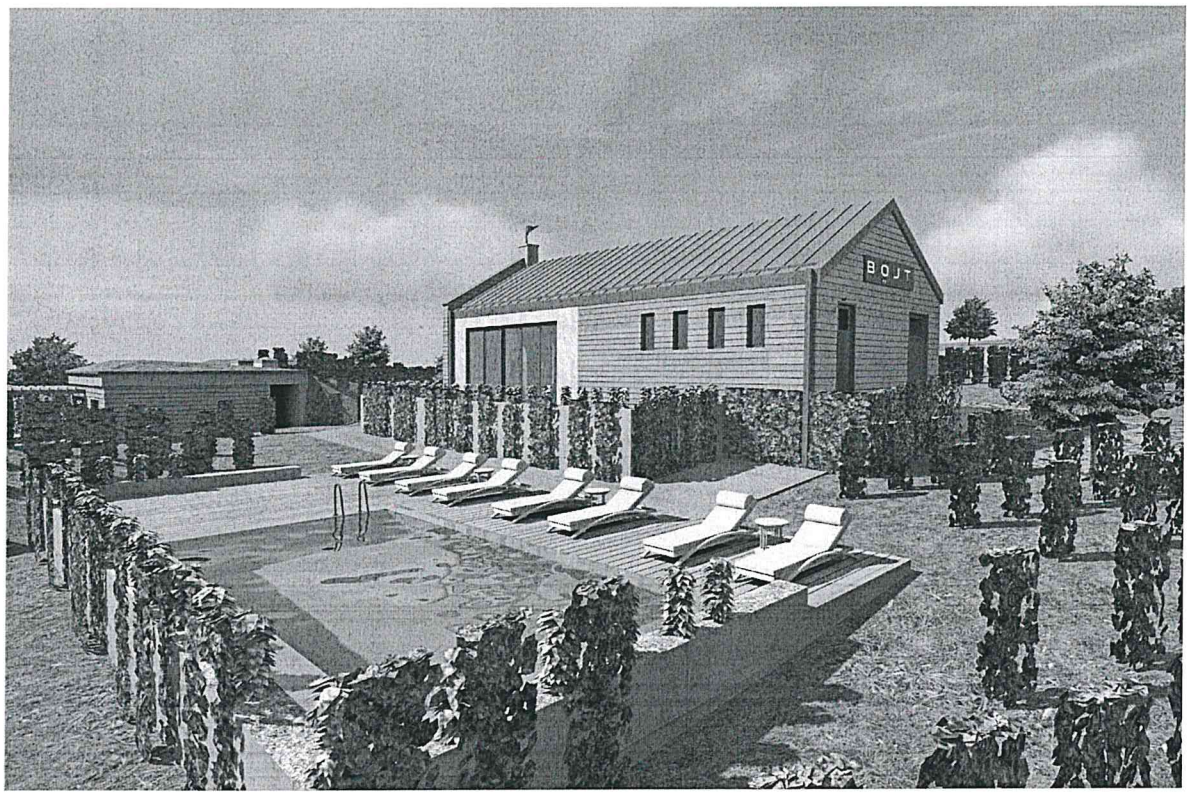

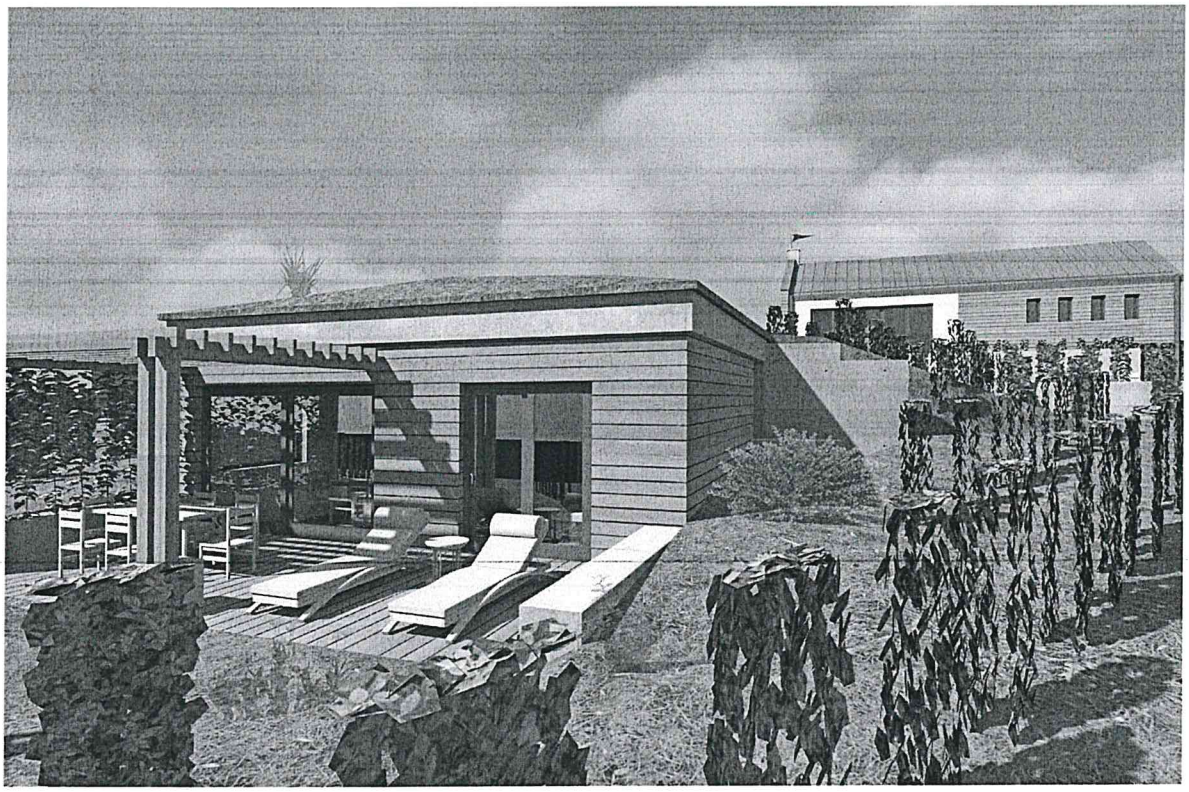

látványtervek a tervezett beruházásról /Forrás: Masszi Építész Iroda Kft./

A tervezett mezőgazdasági átsorolás indoklása

A hatályos Településszerkezeti terven a terület beépítésre szánt Különleges – megújuló energiatermelésre szolgáló területbe van sorolva. E területfelhasználási mód nem teszi lehetővé a tervezett borászati egység kialakítását.

Mivel a fejlesztés a mezőgazdasági funkciókkal szoros kapcsolatban áll, a tervezési területet Mezőgazdasági területbe soroljuk, amit az OTÉK[1] is lehetővé tesz:

„Mezőgazdasági terület

9. § (1) A mezőgazdasági területen a növénytermesztés, az állattartás és állattenyésztés és a halászat, továbbá az ezekkel kapcsolatos, a saját termék feldolgozására, tárolására és árusítására szolgáló építmények helyezhetők el."

a tervezési terület légifotója /Forrás: Google Maps/

A területrendezési tervvel való összhang igazolása – *a 2018. évi CXXXIX. törvény Magyarország és egyes kiemelt térségeinek területrendezési tervéről, valamint Heves Megye Közgyűlésének 12/2005. (IV.29.) sz. Heves Megye Területrendezési Tervéről (HMTrT) szóló rendelete alapján*

Országos szerkezeti terv kivágat (OTrT):

Az OTrT Szerkezeti tervén a tervezési terület Mezőgazdasági térség területre esik, amely összhangban áll a tervezett Mezőgazdasági területfelhasználással.

[1] 253/1997. (XII.20.) Korm. rend.

Kivonat az OTrT Szerkezeti tervéből /2018. évi CXXXIX tv./

Térségi szerkezeti terv kivágat (HMTrT):

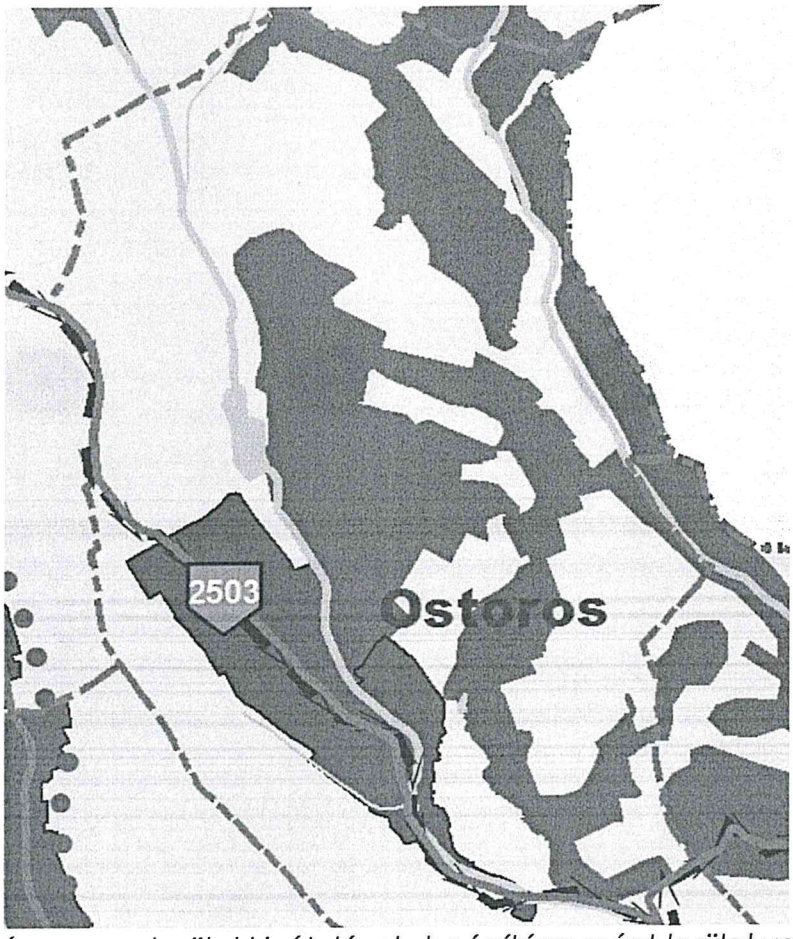

A tervezési terület a HMTrT Szerkezeti tervén Települési térségbe (sárga színnel jelzett terület) tartozik /MATrT 11.§/:

„11. § A kiemelt térségi, illetve megyei területfelhasználási kategóriák területén belül a települési területfelhasználási egységek kijelölése során (...)
b) a mezőgazdasági térség területének legalább 75%-át elsődlegesen a mezőgazdasági terület települési területfelhasználási egységbe kell sorolni, a fennmaradó rész természetközeli terület, - nagyvárosias lakóterület és vegyes terület kivételével - beépítésre szánt terület vagy különleges honvédelmi, katonai és nemzetbiztonsági célra szolgáló terület területfelhasználási egységbe sorolható;
(...).

A fenti rendelkezés alapján **a tervmódosítás az OTrT Szerkezeti tervének és HMTrT-nek megfelel.**
A hatályos, Régió Kft. által készített településszerkezeti terv leírása nem tartalmaz a megyei tervtő való eltérésre vonatkozó számításokat, így az esetleges eltérés csökkenését a módosító dokumentációban nem tudjuk számszerűen bemutatni.

A Tervezési területet érintő övezetek:

A tervezési terület szomszédságában van ökológiai folyosó, de a terület maga országos és megyei övezetekkel nem érintett.

A terület hatályos településszerkezeti tervi és szabályozási tervi kivágata:

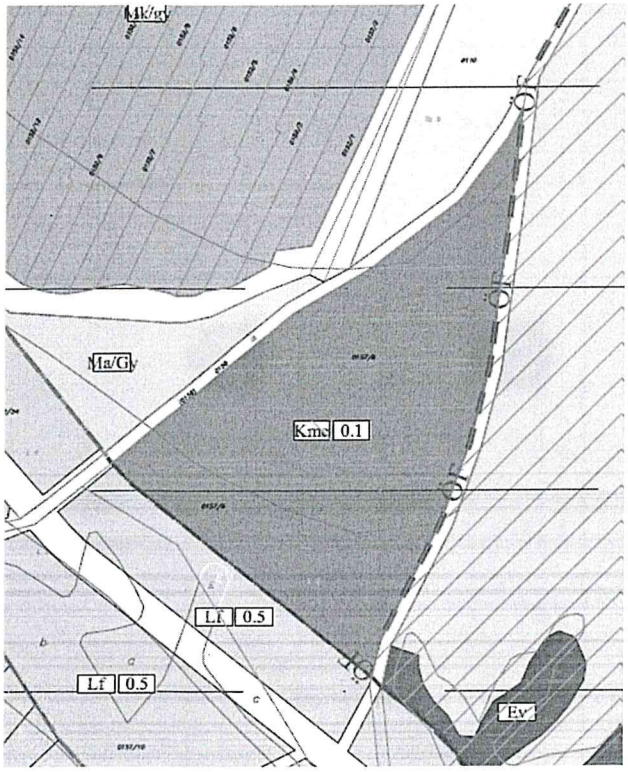

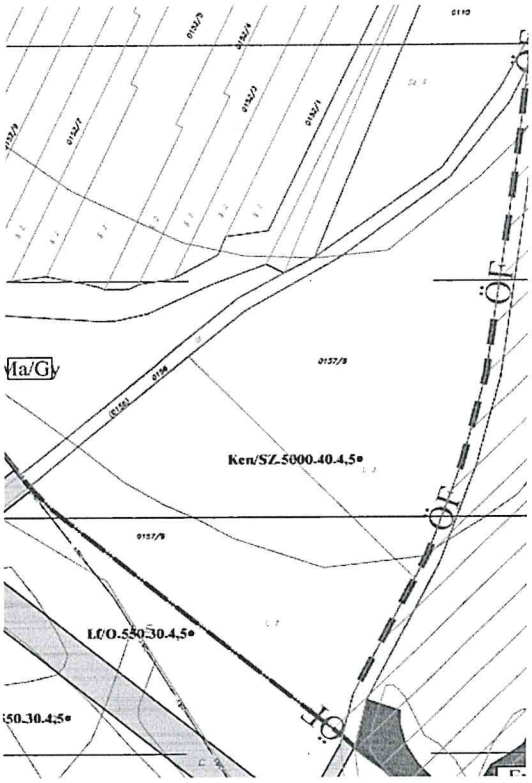

A hatályos, módosítandó HÉSZ kivonata:

33.§ Mezőgazdasági terület

(1) A mezőgazdasági terület a növénytermesztés, az állattartás és állattenyésztés és a halászat, továbbá az ezekkel kapcsolatos, a saját termék feldolgozására, tárolására és árusítására szolgáló építmények területe.

(2) Sajátos használat szerint lehet:
a) Kertes mezőgazdasági terület: zöldség, virág, esetleg gyümölcstermesztésre szolgáló terület
b) Általános mezőgazdasági terület
ba) szántó: szántóföldi művelés alatt álló terület
bb) gyep: rét (kaszáló), legelő (legeltetéses állattartás) művelési ágban lévő területek

(3) Keretes mezőgazdasági területben állattartó épület, trágyatároló nem létesíthető.

(4) Mezőgazdasági szántó és gyep területen állattartó épület és trágyatároló elhelyezhető, amennyiben a lakó és üdülő funkciótól biztosított nagy és közepes haszonállattartó épületnél az 50 m-es védőtávolság, kis haszonállattartó épületnél a 25 m-es védőtávolság. Haszonállattartó építmény és trágyatároló élelmiszertároló, feldolgozó, forgalmazó létesítménytől, óvoda, iskola, egészségügyi intézmény, gyógyszertár telekhatárától számított 50 m-en belül nem építhető.

(5) Mezőgazdasági terület sajátos előírásai:

Övezeti jel	Má/sz	Má/gy	Mk	Mk/sz
Beépítési mód*	SZ	SZ	SZ	SZ
Kialakítható legkisebb telekterület	10.000 m²	3.000 m²	720 m²	1.500 m²
Megengedett legnagyobb beépítettség	3%	3%	10%	3%
Megengedett legnagyobb homlokzatmagasság	4,5 m	4,5 m	4,5 m	4,5 m
Közművesítés mértéke	hiányos	hiányos	részleges	hiányos

*SZ: szabadonálló

A hatályos és tervezett Településszerkezeti terv kivágata

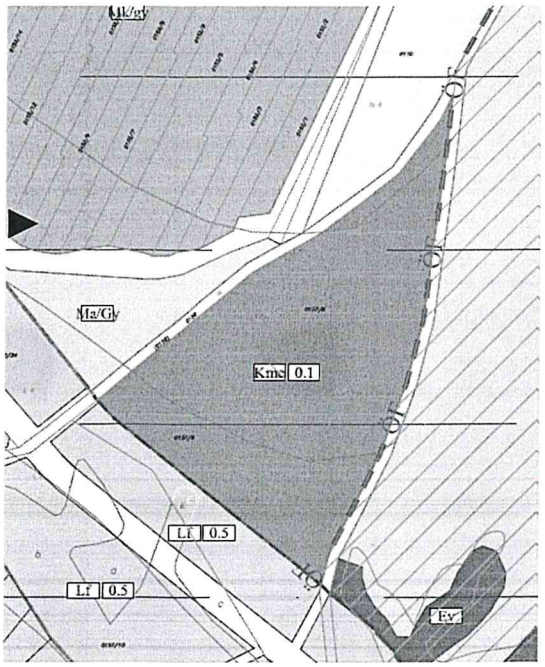

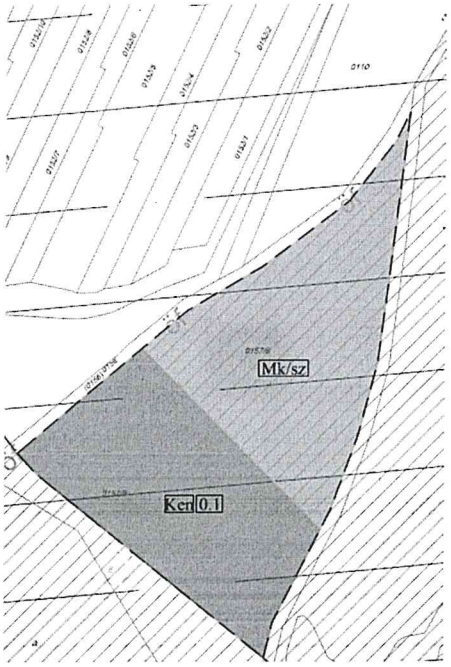

Örökségvédelem, természetvédelem és környezetvédelem

A településszerkezeti terv módosításával az örökségi, természeti és környezeti értékek sérülésével nem kell számolni. A tervezési terület régészeti lelőhelyet sem érint.

A közlekedés

A terület a Dobó utcáról nyíló 0156 hrsz-ú útról, és a Gárdonyi utcáról nyíló 0109 hrsz-ú útról is megközelíthető.
Feltáró útként javasoljuk a megfelelően tömörített (tűzoltó felvonulásnak is alkalmas) rétegesen szegregált kavicsos út kialakítását.
A parkolást a telken belül biztosítani kell.

Közműellátás

Villamosenergia ellátás

A tervezési területtől 80m távolságra halad az ÉMÁSZ Hálózati Kft által üzemeltetett középfeszültségű szabadvezeték.

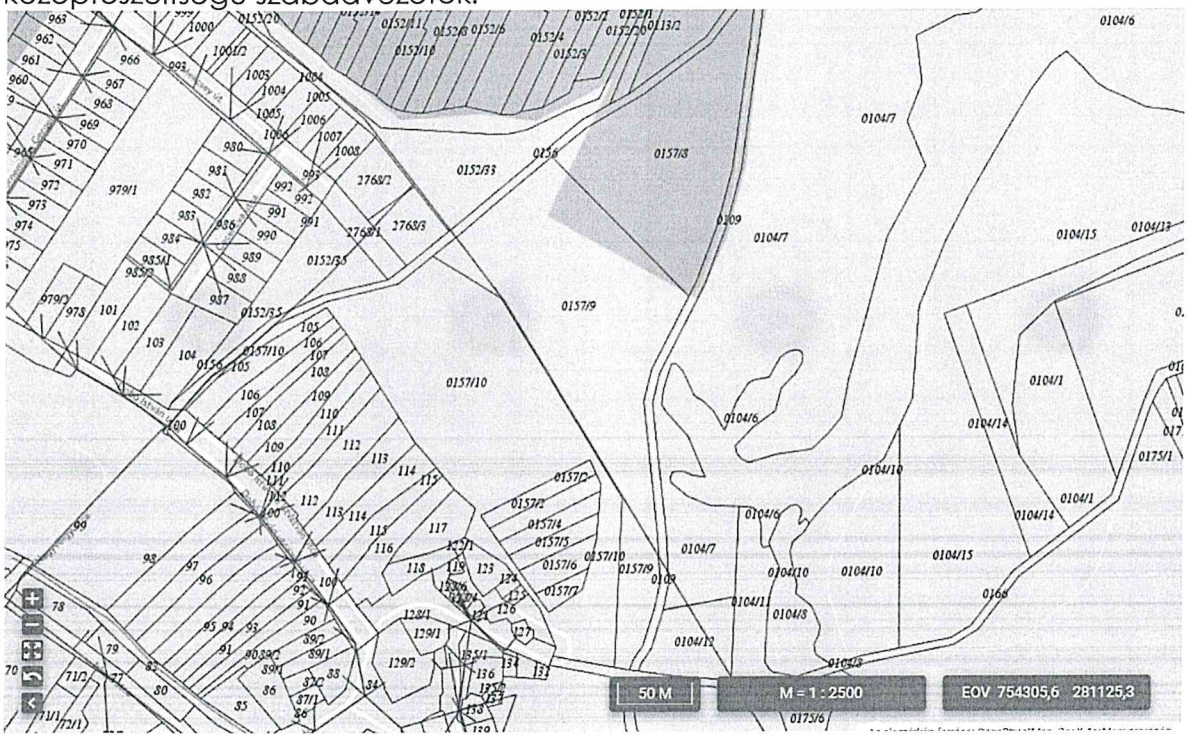

/Forrás: e-közmű adatszolgáltatás/

Ivóvíz ellátás

A tervezési területtől kb. 200m-re halad a Mekcsey utcán a HM Vízmű Zrt. által üzemeltetett vezetékes ivóvíz körvezeték.

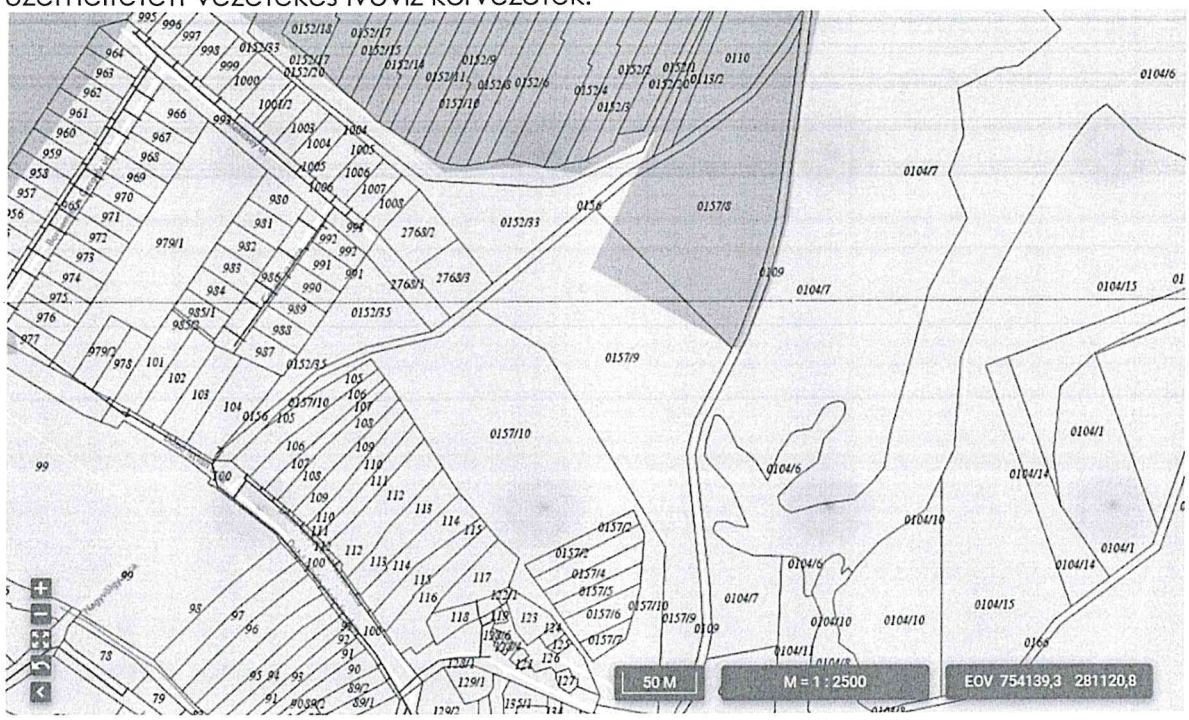

/Forrás: e-közmű adatszolgáltatás/

Szennyvíz elvezetés
A tervezési területtől kb. 200m-re halad a Mekcsey utcán a HM Vízmű Zrt. által üzemeltetett gravitációs szennyvíz vezetéke.

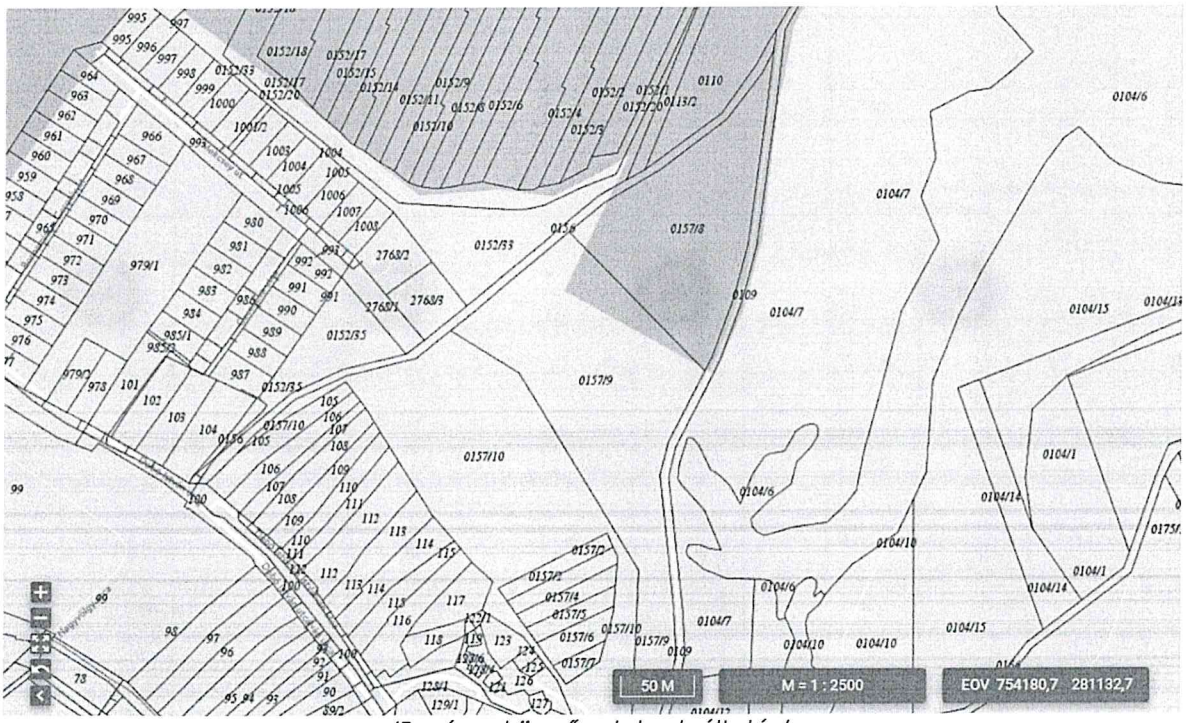

/Forrás: e-közmű adatszolgáltatás/

Csapadékvíz elvezetés
A tervezési területen a csapadékvíz elvezetését előzetesen kell megoldani, a terület beépítését a vízrendezés megoldása, a vízelvezető rendszer kiépítése után kezdhetik meg.

A védőterületek és védősávok
A tervezett lakóterülettel a védőterületek, védősávok nem módosulnak.

JÓVÁHAGYANDÓ MUNKARÉSZEK

Ostoros Község Önkormányzatának .../2019. (.....) sz. Kt. határozata Ostoros Község településszerkezeti tervének módosításáról

Ostoros Község Önkormányzatának Képviselő-testülete megállapítja Az épített környezet alakításáról és védelméről szóló 1997. évi LXXVIII. törvény alapján Ostoros 23/2017. (II.20.) Kt. határozattal jóváhagyott településszerkezeti tervének módosítását a 0157/8 hrsz-ú területen, kertes mezőgazdasági terület kijelölésével.
A határozat melléklete a POLTRADE Bt. által készített módosított településszerkezeti tervlap.

Mellékletek:
1.sz.: TSZT-02/m_2 sz. Településszerkezeti tervlap
2.sz.: Településszerkezeti terv módosításának leírása

Kelt: Ostoros, 2019. szeptember ... napján

Felelős: Böjt László polgármester

Határidő: folyamatos

.....	.....
Böjt László	Vasas Ágostonné
Polgármester	Jegyző

Jelen tervmódosítás a 55/2015.(IX.28.) sz. Kt. határozattal elfogadott Településfejlesztési Koncepcióval összhangban készült.

1. melléklet: Településszerkezeti terv módosított területei („TSZT-m" tervlap):

Területfelhasználás-változás:

1) Ken → Mk/sz (1,2ha)

A módosított, „TSZT-mod" jelű tervlapon területfelhasználás-változás Különleges megújuló energiatermelő területből (Ken) Kertes mezőgazdasági területre – szőlő/gyümölcsös (Mk/sz) módosul a 0157/8 hrsz-ú területen.

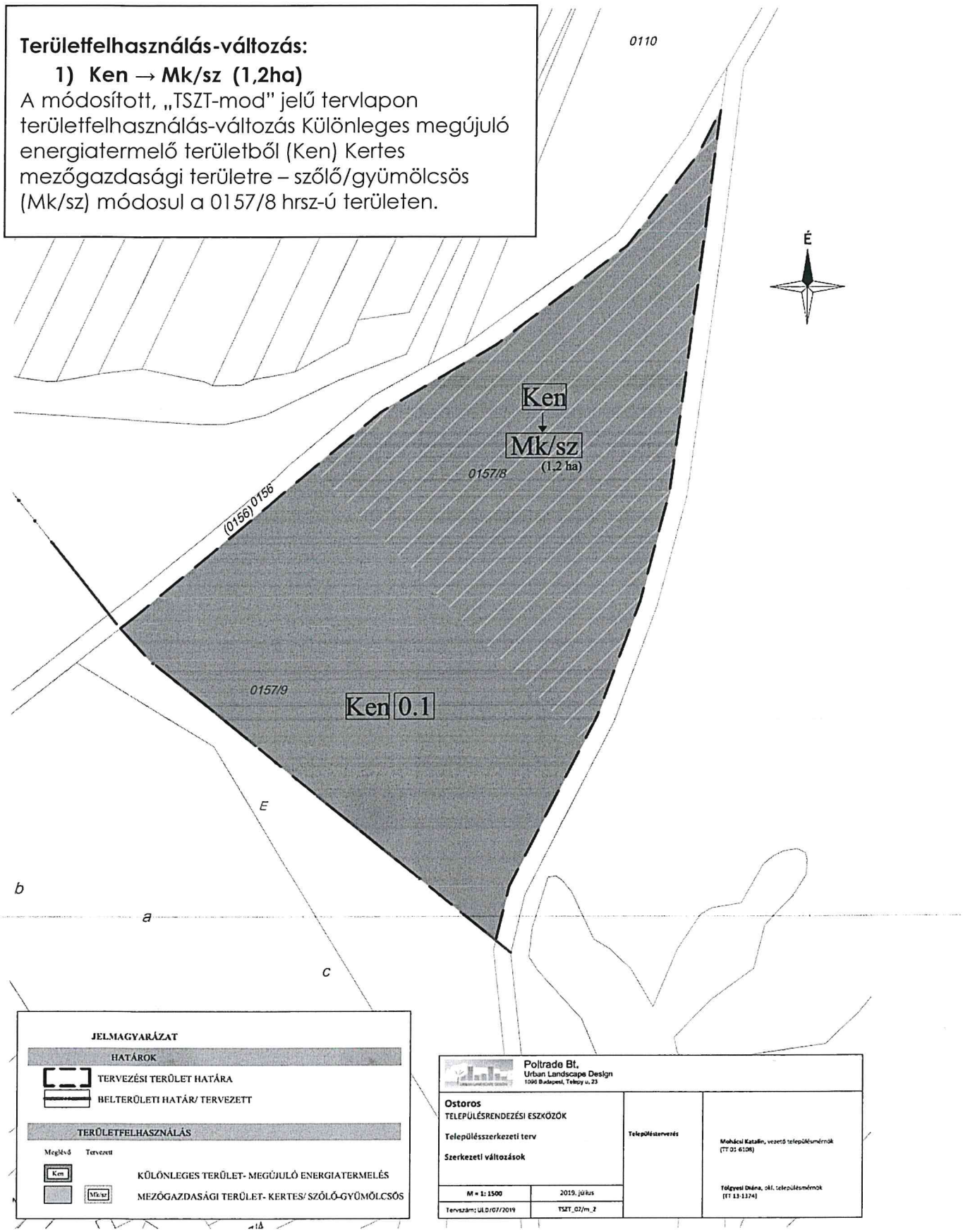

2. melléklet: Településszerkezeti terv módosításának leírása

a) Településszerkezeti változások

Területfelhasználás-változás:
Ken → Mk/sz (1,2ha)
A módosított, „TSZT-mod" jelű tervlapon területfelhasználás-változás Különleges megújuló energiatermelő területből (Ken) Kertes mezőgazdasági területre – szőlő/gyümölcsös (Mk/sz) módosul a 0157/8 hrsz-ú területen.

b) Biológiai aktivitásérték pótlása

Mivel új beépítésre szánt terület nem lett kijelölve, a Biológiai aktivitásérték pótlása nem szükséges.

Ostoros Község Önkormányzatának .../2019. (.....) sz. Kt. rendelete Ostoros Község Helyi Építési Szabályzatának módosításáról

2m/2013-OTÉK

Ostoros Község Önkormányzatának képviselő-testülete az épített környezet alakításáról és védelméről szóló 1997.évi LXXVIII. törvény (a továbbiakban: Étv.) 6/A.§ (3) bekezdésében és a 62.§ (6) bekezdés 6. pontjában kapott felhatalmazás alapján, a Magyarország helyi önkormányzatairól szóló 2011. évi CLXXXIX. törvény 13.§ (1) bekezdés 1. pontjában és az Étv. 6.§ (1) bekezdésében meghatározott feladatkörében eljárva, a településfejlesztési koncepcióról, az integrált településfejlesztési stratégiáról és a településrendezési eszközökről, valamint egyes területrendezési sajátos jogintézményekről szóló 314/2012. (XI.8.) Korm. rendelet VI. fejezetének eljárási szabályai alapján a következőket rendeli el:

1.§

(1) Az Ostoros Község Helyi Építési Szabályzatáról szóló 5/2017.(II.21.) sz. Kt. rendelet 33.§ (2) bekezdés az alábbira módosul:

„(2) Sajátos használat szerint lehet:

a) Kertes mezőgazdasági terület (Mk, Mk/sz): zöldség, virág, gyümölcs- és szőlőtermesztésre szolgáló terület
b) Kertes mezőgazdasági terület (Mk/sz_{bt}) – szőlőtermesztés, borturizmus területe
c) Általános mezőgazdasági terület (Má)
ca) szántó: szántóföldi művelés alatt álló terület (Má/sz)
cb) gyep: rét (kaszáló), legelő (legeltető állattartás) művelési ágban lévő területek (Má/gy)"

(2) Az Ostoros Község Helyi Építési Szabályzatáról szóló 5/2017.(II.21.) sz. Kt. rendelet 33.§ (5) bekezdés táblázata az alábbi 5. oszloppal egészül ki:

Övezeti jel:	***Mk/szbt***
Beépítési mód:	*SZ*
Kialakítható legkisebb telekterület:	*12.000 m²*
Megengedett legnagyobb beépítettség:	*6%*
Megengedett legnagyobb homlokzatmagasság:	*6m*
Közművesítettség mértéke:	*részleges*

2.§

(3) Az Ostoros Község Helyi Építési Szabályzatáról szóló 5/2017.(II.21.) sz. Kt. rendelet 33.§ az alábbi (6) bekezdéssel egészül ki:

*(6) Az **Mk/szbt** jelű övezetben:*

a) elhelyezhetők a szőlőműveléssel, borászattal és borturizmussal kapcsolatos épületek,
b) a kialakítható legnagyobb épület bruttó alapterülete 250m²,
c) legfeljebb 8 fős szálláshely szolgáltató épület építhető,
d) lakóépület nem építhető,
e) építés csak a csapadékvíz elvezetésének megoldása, a vízrendezés megoldása, a vízelvezető rendszer kiépítése után kezdhető meg.

3.§

Ostoros Község Helyi Építési Szabályzatának 1. mellékletét képező, SZT-01 jelű belterületi Szabályozási tervlapja a tervezési területen, az e rendelet mellékletét képező SZT_02/m jelű tervlapra módosul.

1. Záró rendelkezés

4.§

E rendelet az állami főépítészi hatáskörében eljáró megyei kormányhivatalnak és az érintett államigazgatási szerveknek történt közlést követő 15. napon, de legkorábban a kihirdetést követő 30. napon lép hatályba.

....

Böjt László
polgármester

Vasas Ágostonné
jegyző

Záradék:
Kihirdetve:

.....
Vasas Ágostonné
jegyző

Szab-1/1m jelű tervlap helye

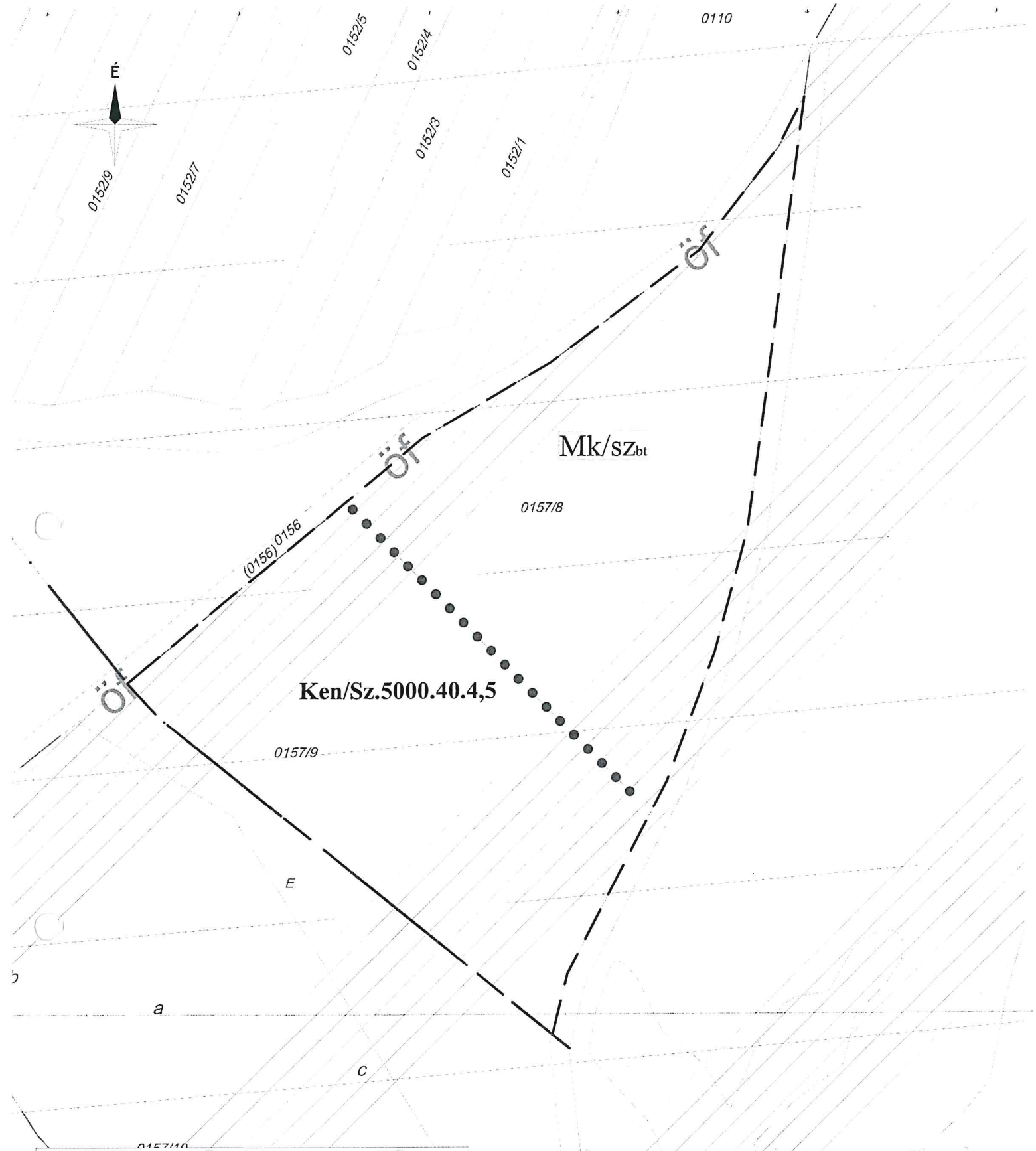

JELMAGYARÁZAT

HATÁROK

TERVEZÉSI TERÜLET HATÁRA

BELTERÜLETI HATÁR/ TERVEZETT

A SZABÁLYOZÁS ELEMEI

ÉPÍTÉSI ÖVEZET, ÖVEZET HATÁRA

Ken/Sz.5000.40.4,5 ÉPÍTÉSI ÖVEZET JELE FŐRENDELTETÉS/HASZNÁLAT/BEÉPÍTÉSI MÓD/MIN. TELEKTERÜLET/MAX. BEÉPÍTETTSÉG/MAX. ÉPÍTMÉNYMAGASSÁG

Mk/szbt ÖVEZET JELE FŐRENDELTETÉSI HASZNÁLAT/FŐRENDELTETÉSI HASZNÁLAT ALÖVEZET

TERMÉSZETI ÉS TÁJI ÉRTÉKVÉDELEM

HIDROGEOLÓGIAI VÉDŐIDOM- B

ÖKOLÓGIAI HÁLÓZAT TERÜLETE ÉS HATÁRA- FOLYOSÓ

Poltrade Bt.
Urban Landscape Design
1096 Budapest, Telepy u. 23

Ostoros
TELEPÜLÉSRENDEZÉSI ESZKÖZÖK

Szabályozási terv

Településtervezés

Mohácsi Katalin, vezető településmérnök (TT 01-6108)

Tölgyesi Diána, okl. településmérnök (TT 13-1374)

M = 1: 2500	2019. július
Tervszám: ULD/07/2019	SZT_02/m

..../2019.(XII.16.) számú
Képviselő-testületi Határozat

Tárgy: Javaslat Ostoros Község településszerkezeti tervéről szóló 23/2017.(II.20.) sz. Képviselő-testületi Határozat módosítására

A Képviselő-testület fenti tárgyú előterjesztést megtárgyalta és az alábbi határozatot hozza:

Ostoros Községi Önkormányzat Képviselő-testülete jóváhagyja - az épített környezet alakításáról és védelméről szóló 1997. évi LXXVIII. törvény alapján - Ostoros 23/2017. (II.20.) Képviselő-testületi határozattal jóváhagyott településszerkezeti tervének módosítását a 0157/8 hrsz-ú területen, kertes mezőgazdasági terület kijelölésével.

A határozat melléklete a POLTRADE Bt. által készített módosított településszerkezeti tervlap.

Mellékletek:
1.sz.: TSZT-02/m_2 sz. Településszerkezeti tervlap
2.sz.: Településszerkezeti terv módosításának leírása

Határidő: folyamatos
Felelős: Böjt László polgármester

Jelen tervmódosítás az 55/2015.(IX.28.) sz. Kt. határozattal elfogadott Településfejlesztési Koncepcióval összhangban készült.

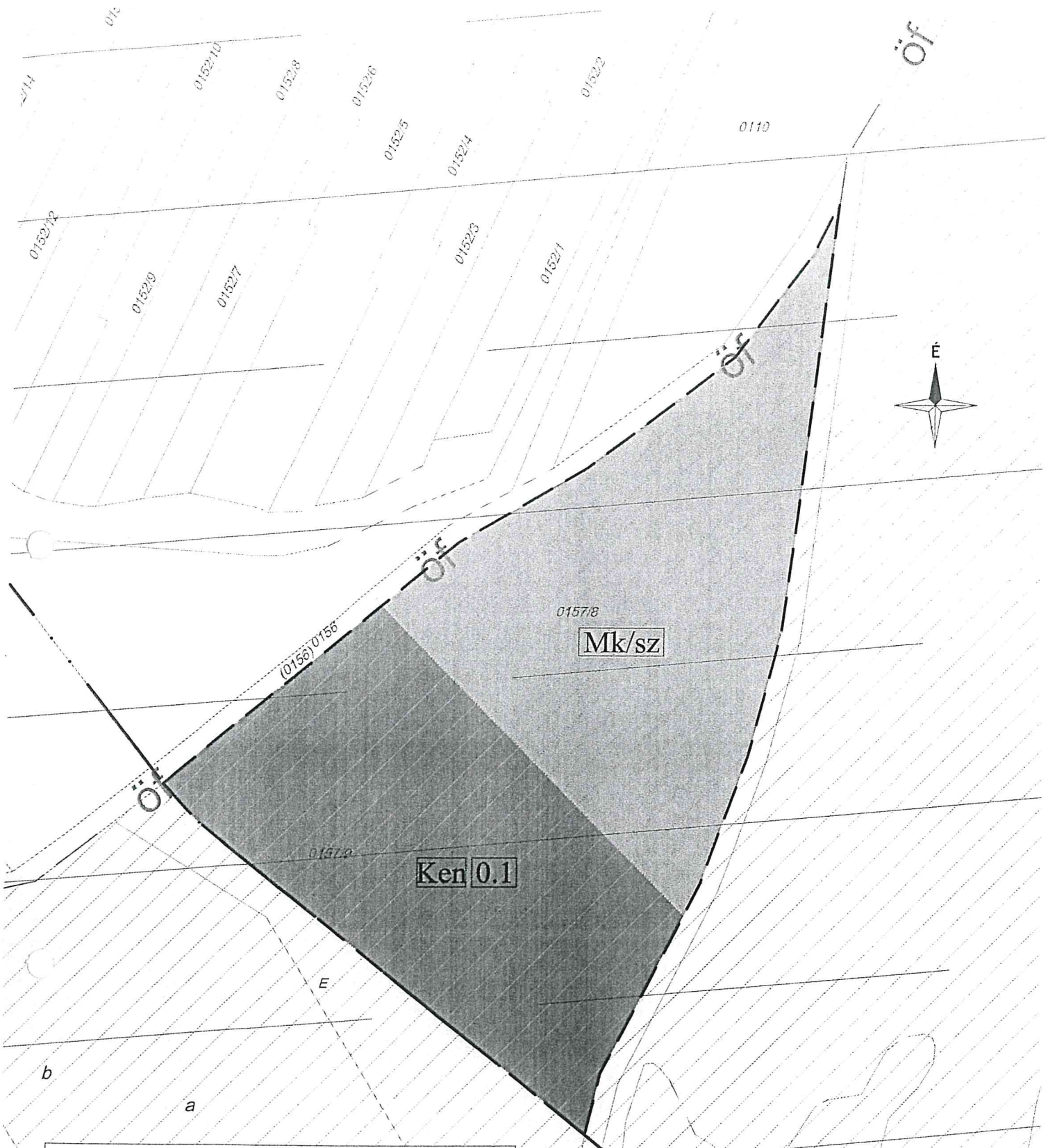

JELMAGYARÁZAT

HATÁROK

- TERVEZÉSI TERÜLET HATÁRA
- BELTERÜLETI HATÁR/ TERVEZETT

TERÜLETFELHASZNÁLÁS

- Mk/sz — MEZŐGAZDASÁGI TERÜLET- KERTES/ SZŐLŐ-GYÜMÖLCSÖS
- Ken — KÜLÖNLEGES TERÜLET- MEGÚJULÓ ENERGIATERMELÉS

TERMÉSZETI ÉS TÁJI ÉRTÉKVÉDELEM

- HIDROGEOLÓGIAI VÉDŐIDOM- B
- ÖKOLÓGIAI HÁLÓZAT TERÜLETE ÉS HATÁRA- FOLYOSÓ

szám Képviselő-testületi Határozat 1. melléklete

Poltrade Bt.
Urban Landscape Design
1096 Budapest, Telepy u. 23

Ostoros
TELEPÜLÉSRENDEZÉSI ESZKÖZÖK

Településszerkezeti terv

Településtervezés

M = 1: 1500	2019. december
Tervszám: ULD/07/2019	TSZT_02/m_2

Mohácsi Katalin, vezető településmérnök (TT 01-6108)

Tölgyesi Diána, okl. településmérnök (TT 13-1374)

2. melléklet: Településszerkezeti terv módosításának leírása

a) Településszerkezeti változások

Területfelhasználás-változás:

1) Ken → Mk/sz (1,2ha)

A módosított, „TSZT-mod" jelű tervlapon területfelhasználás-változás Különleges megújuló energiatermelő területből (Ken) Kertes mezőgazdasági területre – szőlő/gyümölcsös (Mk/sz) módosul a 0157/8 hrsz-ú területen.

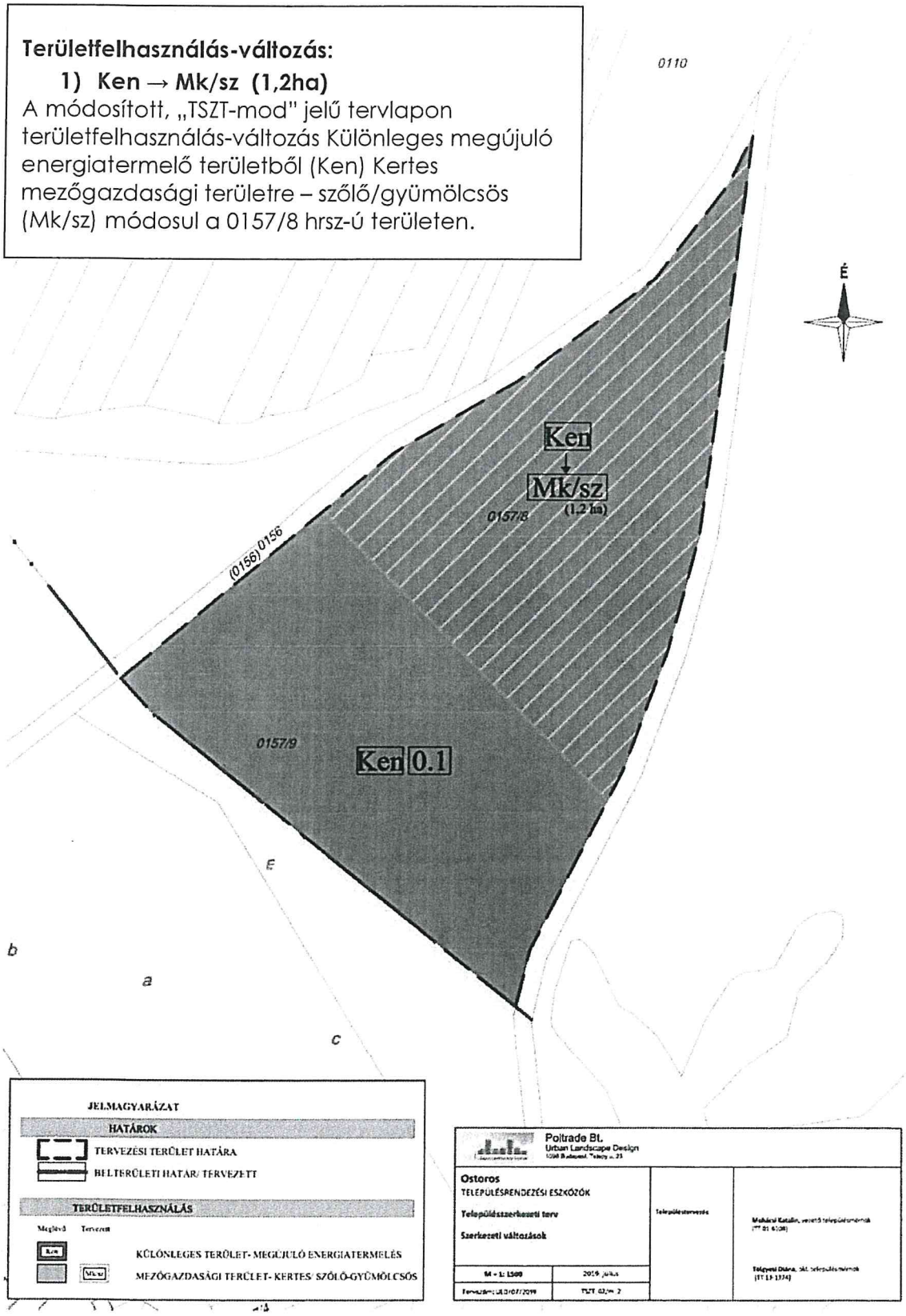

Ostoros Községi Önkormányzat .../2019.(XII.18.) önkormányzati rendelete
Ostoros Község Helyi Építési Szabályzatáról szóló
5/2017. (II.21.) önkormányzati rendeletének módosításáról

Ostoros Községi Önkormányzat Képviselő-testülete az épített környezet alakításáról és védelméről szóló 1997. évi LXXVIII. törvény 62. § (6) bekezdés 6. pontjában kapott felhatalmazás alapján, az Alaptörvény 32. cikk (1) bekezdés a) pontjában, valamint az épített környezet alakításáról és védelméről szóló 1997. évi LXXVIII. törvény 6.§ (1) bekezdésében meghatározott feladatkörében eljárva, a településfejlesztési koncepcióról, az integrált településfejlesztési stratégiáról és a településrendezési eszközökről, valamint egyes településrendezési sajátos jogintézményekről szóló 314/2012. (XI. 8.) Korm. rendelet 28. § (1) bekezdésében biztosított véleményezési jogkörében eljáró államigazgatási szervek, a partnerségi egyeztetés szabályaiban megjelöltek véleményének kikérésével a következőket rendeli el:

1. §

Az Ostoros Község Helyi Építési Szabályzatáról szóló 5/2017.(II.21.) önkormányzati rendelet (továbbiakban: Rendelet) 33.§ (2) bekezdés helyébe az alábbi rendelkezés lép:

„(2) Sajátos használat szerint lehet:

a) Kertes mezőgazdasági terület (Mk, Mk/sz): zöldség, virág, gyümölcs- és szőlőtermesztésre szolgáló terület
b) Kertes mezőgazdasági terület (Mk/sz_{bt}) – szőlőtermesztés, borturizmus területe
c) Általános mezőgazdasági terület (Má)
   ca) szántó: szántóföldi művelés alatt álló terület (Má/sz)
   cb) gyep: rét (kaszáló), legelő (legeltető állattartás) művelési ágban lévő területek (Má/gy)"

2. §

A Rendelet 33. § (5) bekezdés táblázata az alábbi 5. oszloppal egészül ki:
(5)
„5. oszlop

Övezeti jel:	**Mk/sz_{bt}**
Beépítési mód:	SZ
Kialakítható legkisebb telekterület:	12.000 m^2
Megengedett legnagyobb beépítettség:	6%
Megengedett legnagyobb homlokzatmagasság:	6m
Közművesítettség mértéke:	részleges

3. §

A Rendelet 33. § az alábbi (6) bekezdéssel egészül ki:
„(6) Az **Mk/sz_{bt}** jelű övezetben:

a) elhelyezhetők a szőlőműveléssel, borászattal és borturizmussal kapcsolatos épületek,
b) a kialakítható legnagyobb épület bruttó alapterülete 250m^2,
c) legfeljebb 8 fős szálláshely szolgáltató épület építhető,
d) lakóépület nem építhető,

e) építés csak a csapadékvíz elvezetésének megoldása, a vízrendezés megoldása, a vízelvezető rendszer kiépítése után kezdhető meg."

4. §

A Helyi Építési Szabályzatának 1. mellékletét képező, SZT-01 jelű belterületi Szabályozási tervlapja a tervezési területen, az e rendelet mellékletét képező SZT_02/m jelű tervlapra módosul.

5. §

E rendelet az állami főépítészi hatáskörében eljáró megyei kormányhivatalnak és az érintett államigazgatási szerveknek történt közlést követő 15. napon, de legkorábban a kihirdetést követő 30. napon lép hatályba.

Böjt László
polgármester

Vasas Ágostonné
jegyző

A rendelet elfogadásra került: 2019.12.....
A rendelet kihirdetésre került: 2019.12.....

Vasas Ágostonné
jegyző

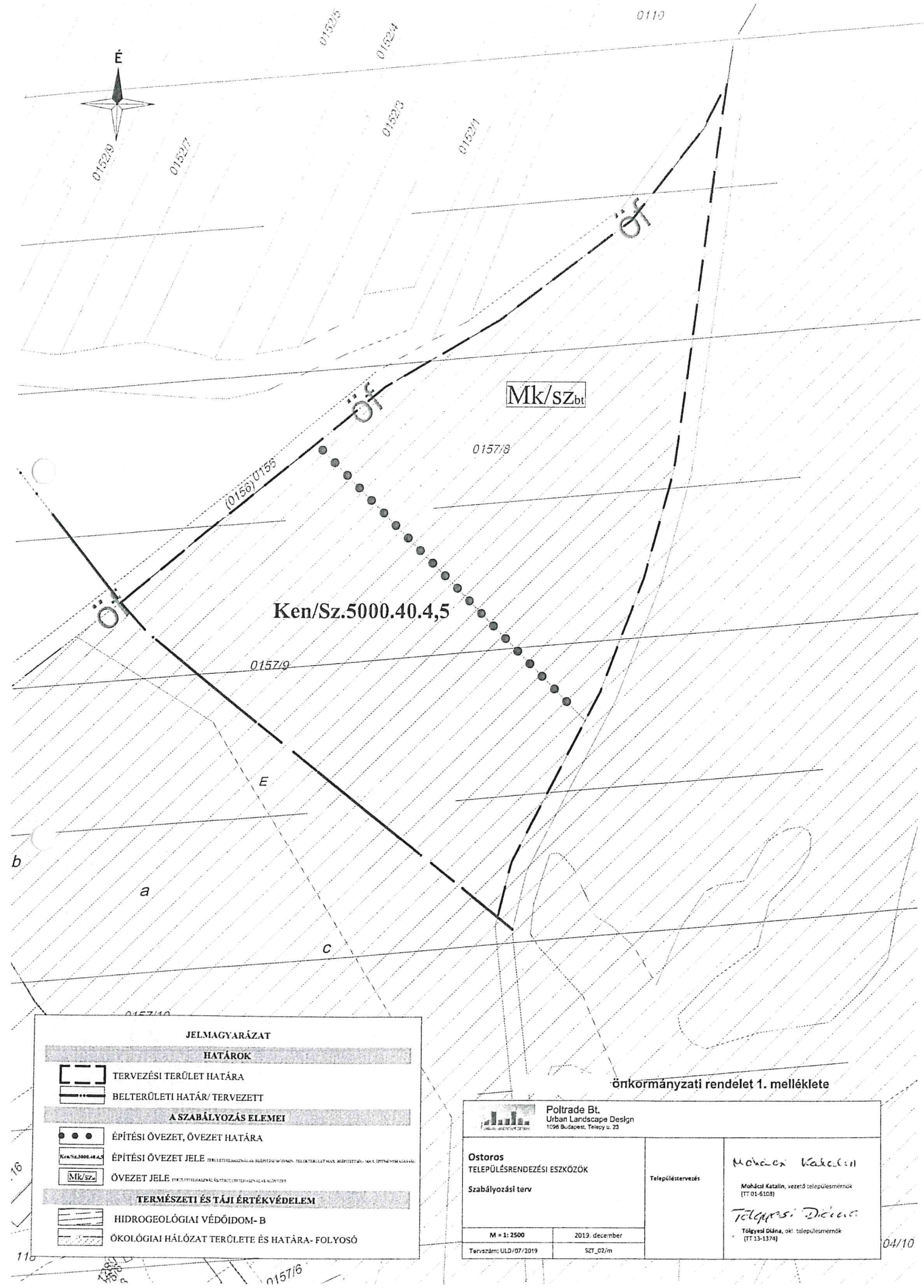
É
0110
0152/5
0152/4
0152/9
0152/7
0152/3
0152/1
Öf
Öf
Öf
Mk/szbt
0157/8
(0156)0155
Ken/Sz.5000.40.4,5
0157/9
E
b
a
c
0157/10
0157/6
JELMAGYARÁZAT
HATÁROK
TERVEZÉSI TERÜLET HATÁRA
BELTERŰLETI HATÁR/ TERVEZETT
A SZABÁLYOZÁS ELEMEI
ÉPÍTÉSI ÖVEZET, ÖVEZET HATÁRA
Ken/Sz.5000.40.4,5
ÉPÍTÉSI ÖVEZET JELE
Mk/szbt
ÖVEZET JELE
TERMÉSZETI ÉS TÁJI ÉRTÉKVÉDELEM
HIDROGEOLÓGIAI VÉDŐIDOM- B
ÖKOLÓGIAI HÁLÓZAT TERÜLETE ÉS HATÁRA- FOLYOSÓ
önkormányzati rendelet 1. melléklete
Poltrade Bt.
Urban Landscape Design
1096 Budapest, Telepy u. 23
Ostoros
TELEPÜLÉSRENDEZÉSI ESZKÖZÖK
Szabályozási terv
Településtervezés
Mohácsi Katalin, vezető településmérnök
(TT 01-6108)
Tölgyesi Diána, okl. településmérnök
(TT 13-1374)
M = 1: 2500
2019. december
Tervszám: ULD/07/2019
SZT_02/m
04/10

Ostoros Községi Önkormányzat Képviselő-testülete
3326 Ostoros, Hősök tere 4.

Előterjesztés a Képviselő-testület 2019. december 16-i ülésére

Előterjesztés tárgya: Ostoros Községi Önkormányzat Képviselő-testületének .../2019.(XII.....) önkormányzati rendelete a pénzbeli és természetbeni települési támogatások rendszeréről szóló 2/2015. (II. 25.) önkormányzati rendeletének módosításáról

Előterjesztést előkészítette: Vasas Ágostonné jegyző

Tárgyalja:
Humánerőforrás Bizottság
Pénzügyi és Településfejlesztési Bizottság
Képviselő-testület

Az ülés módja:

nyílt
zárt

A szavazás módja:

egyszerű többség
minősített többség
titkos szavazás

Egyeztetve:

Böjt László

Böjt László polgármester

Vasas Ágostonné

Vasas Ágostonné jegyző

ÓSTOROS KÖZSÉGI ÖNKORMÁNYZAT 2. Heves megye

Ostoros Községi Önkormányzat Képviselő-testületének
.../2019.(XII.....) önkormányzati rendelete
a pénzbeli és természetbeni települési támogatások rendszeréről szóló
2/2015. (II. 25.) önkormányzati rendeletének módosításáról

Az Ostoros Községi Önkormányzat Képviselő-testülete a szociális igazgatásról és szociális ellátásokról szóló 1993. évi III. törvény 132. § (4) bekezdés a) és g) pontjában kapott felhatalmazás alapján Magyarország Alaptörvényének 32. cikk (1) bekezdés a) pontjában és Magyarország helyi önkormányzatairól szóló 2011. évi CLXXXIX. törvény 13. § (1) bekezdés 8a. pontjában, valamint a gyermekek védelméről és a gyámügyi igazgatásról szóló 1997. évi XXXI. tv.-ben meghatározott feladatkörében eljárva a pénzbeli és természetbeni települési támogatásokról a következőket rendeli el:

1. §

A pénzbeli és természetbeni települési támogatások rendszeréről szóló 2/2015. (II. 25.) önkormányzati rendelet (továbbiakban: Rendelet) 2. § (5)-(6) bekezdése helyébe az alábbi rendelkezés lép:

„(5) Ugyanazon háztartásban élő család vagy személy ugyanarra az időszakra tekintettel több jogcímen is részesülhet települési támogatásban, azonban a támogatások összegének meghatározásakor figyelemmel kell lenni arra, hogy a települési támogatások összevont összege – rendkívüli gyermekvédelmi támogatás kivételével - évente az öregségi nyugdíj mindenkori legkisebb összegének 400 %-át nem haladhatja meg."

„(6) Az eseti és krízis támogatás felhasználását dokumentálni szükséges."

2. §

A Rendelet 4. § (2) és (6) bekezdése helyébe az alábbi rendelkezés lép:

„(2) A kérelmező és családja vagyoni viszonyai igazolásához – e rendelet 9., a 10. § b) és a 11. §-ában szabályozott eset kivételével - a jogosultság megállapítása érdekében:"

„(6) A döntéshozó részére a döntés-előkészítés során a kérelmező szociális helyzetéről – a temetési és rendkívüli gyermekvédelmi támogatás kivételével – a Család- és Gyermekjóléti Szolgálat környezettanulmányt készíthet, a kérelemben foglaltak valódiságát saját nyilvántartásai és más hatóságok, munkáltató útján ellenőrizheti."

3. §

A Rendelet 8. § (1) bekezdés b) pontja és (2) bekezdése helyébe az alábbi rendelkezés lép:

„(1)

b) családjában az egy főre jutó havi jövedelem nem haladja meg az öregségi nyugdíj mindenkori legkisebb összegének 250 %-át, egyedülélő esetén annak 400 %-át."

(2) Ilyen esetben a segély évente legfeljebb kettő alkalommal állapítható meg. A támogatás legmagasabb összege alkalmanként 30.000.-Ft.

4. §

A Rendelet 9. § (2) és (4) bekezdése helyébe az alábbi rendelkezés lép:

„(2) Ez esetben – évente egy alkalommal - a támogatást jövedelemvizsgálat nélkül, a rendkívüli élethelyzet dokumentálásával lehet megállapítani, és a támogatás mértéke a mindenkori legkisebb öregségi nyugdíjminimum 200 %-áig terjedhet.

„(4) Ha a krízishelyzet megszüntetése, valamint az életvezetési képesség megőrzése céljából indokolt, a támogatás nyújtásával egyidejűleg családsegítés - a Család- és Gyermekjóléti Szolgálaton keresztül - a szociális és mentálhigiénés problémák kezelésére elrendelhető."

5. §

A Rendelet 10. § (2) bekezdése helyébe az alábbi rendelkezés lép:

„(2)A támogatás mértéke:

a) ha - a becsatolt jövedelemigazolás alapján - családjában az egy főre jutó havi jövedelem nem haladja meg az öregségi nyugdíj mindenkori legkisebb összegének 250 %-át, egyedülélő esetén annak 400 %-át, a támogatás mértéke 40.000.-Ft,
b) jövedelem-vizsgálat nélkül: 15.000.-Ft."

6. §

A Rendelet 12. § (1) bekezdés b) pontja és (5) bekezdése helyébe az alábbi rendelkezés lép:

„(1)

b) aki egyedül élő, és jövedelme nem haladja meg az öregségi nyugdíj mindenkori legkisebb összegének 400 %-át és vagyona nincs, valamint a havi rendszeres gyógyító ellátás költsége eléri az öregségi nyugdíj mindenkori legkisebb összegének 20 %-át."

„(5) A döntésre jogosult az előkészítés során megvizsgálja, hogy a járási hivatalnál ugyanazon kérelmezőre tekintettel van-e folyamatban eljárás közgyógyellátás megállapítása iránt, ez esetben a jogerős döntésig az eljárást felfüggeszti."

7. §

A Rendelet 15. § (1) bekezdés helyébe az alábbi rendelkezés lép:

„(1) Lakhatáshoz nyújtott rendszeres települési támogatás állapítható meg közüzemi díj (villanyáram, gáz, víz-szennyvíz, szemétszállítási díj) megfizetéséhez annak a jogosultnak, akinek háztartásában az egy főre jutó jövedelem az öregségi nyugdíj mindenkori legkisebb összegének 280 %-át, egyedül élő esetében a 400 %-át nem haladja meg, és a háztartás tagjai egyikének sincs vagyona."

8. §

A rendelet 2020. január 1. napján lép hatályba.

Böjt László
polgármester

Vasas Ágostonné
jegyző

A rendelet elfogadásra került: 2019.12.....
A rendelet kihirdetésre került: 2019.12.....

Vasas Ágostonné jegyző

Tisztelt Képviselő-testület!

Indokolás a rendelet-tervezethez

A pénzbeli és természetbeni települési támogatások rendszeréről szóló 2/2015. (II. 25.) önkormányzati rendelet felülvizsgálata megtörtént annak érdekében, hogy a költségvetésben biztosított keretösszeg felhasználása folyamatosabb legyen. Ennek érdekében, főként az egyedül élők esetében a jövedelemhatár emelésre került.

1. §-hoz

A települési támogatások összevont összeghatárának emelését a korábbi 350 §-ról 400 %-ra javasoljuk emelni.

Az eseti és krízis támogatás felhasználását számlával történő igazoláshoz kötötte a korábbi szabályozás. Mivel a dokumentálás nem minden esetben számlát jelent, hanem pl. orvosi igazolást, ezért a szabályozás pontosítását javasoljuk.

2. §-hoz

A (2) bekezdés szabályozza, hogy mely esetekben szükséges igazolások benyújtása az ellátási formákhoz, illetve pontosításra került a kivétel, amikor nem történik a jövedelmi viszonyok vizsgálata.

Korábban a rendelet kötelező jelleggel írta elő a környezettanulmány készítését, ez azonban nem minden esetben szükséges.

3. §-hoz

A Rendelet 8. § ában az eseti támogatás kerül szabályozásra, melynek b.) pontjánál a korábban egyedülálló helyett egyedülélő meghatározás került beépítésre, a jövedelemhatár pedig 300 %-ról 400 %-ra emelkedik.

Eseti segély korábban évente 3 alkalommal 3.000-15.000.-Ft közötti összegben volt megállapítható, a jelenlegi javaslat évente két alkalmat, alkalmanként maximum 30.000.-Ft összeget tartalmaz.

4. §-hoz

A Rendelet 9. § a krízis támogatás szabályait tartalmazza, melynél a támogatás maximális mértékét az öregségi nyugdíjminimum (28.500.-Ft) 100 %-a helyett 200 %-ban javasoljuk megállapítani.

A (4) bekezdésben a Családsegítő Szolgálat nevének pontosítására került sor.

5. §-hoz

A Rendelet 10. §-a temetési támogatást szabályozza. Eddig jövedelemvizsgálat nélkül jogosult volt 15.000.-Ft támogatásra, aki a meghatározott feltételeknek megfelelt. A szabályozás a szociálisan rászorultak esetében javasol módosítást, oly módon, hogy akinek jövedelmi viszonyai a javaslatban meghatározott mértéket nem érik el, a korábbi 15.000.-Ft helyett 40.000.-Ft támogatásra lesz jogosult.

6. §-hoz

A Rendelet 12. §-a gyógyszertámogatást szabályozza. Az (1) bekezdésben a jövedelmi feltételeknél a jövedelemhatárt egyedül élő esetében a korábbi 320 %-ról 400 %-ra javasoljuk megemelni.

Az (5) bekezdésben az eljárási törvény elnevezésének többszöri változása miatt a pontos neve elhagyásra került.

7. §-hoz

A Rendelet 15. §-a a lakhatási támogatást szabályozza. Az (1) bekezdésben egyedül élők esetében a korábbi 320 % helyett 400 %-ra javasoljuk megemelni a jövedelemhatárt.

8. §-hoz

A hatályba léptető rendelkezéseket tartalmazza.

Ostoros Községi Önkormányzat Képviselő-testülete
3326 Ostoros, Hősök tere 4.

Előterjesztés a Képviselő-testület 2019. december 16-ai soros ülésére

Előterjesztés tárgya: **A Magyar Falu Program keretében az Ostoros, Hunyadi utca felújítása nyertes pályázat megvalósításában kivitelezésre felkérésre kerülő gazdasági szereplők meghatározása**

Előterjesztést készítette: Böjt László polgármester

Tárgyalja:	Ülés:	Szavazás:
Pénzügyi és Településfejlesztési Bizottság	Nyílt	Egyszerű többség
Humánerőforrás Bizottság	Zárt	Minősített többség
Képviselő-testület		Titkos szavazás

Egyeztetve:

Böjt László

Böjt László polgármester

Vasas Ágostonné

Vasas Ágostonné jegyző

OSTOROS KÖZSÉGI ÖNKORMÁNYZAT 2. Heves megye

Tervezet

___/2019. (XII.16.) számú
Képviselő-testületi határozat

Tárgy: A Magyar Falu Program keretében az Ostoros, Hunyadi utca felújítása nyertes pályázat megvalósításában kivitelezésre felkérésre kerülő gazdasági szereplők meghatározása

Ostoros Községi Önkormányzat Képviselő-testülete fenti tárgyú előterjesztést megtárgyalta és az alábbi határozatot hozza:

1. **Az eljárásra ajánlattevőként a következő gazdasági szereplők kapjanak felkérést a kivitelezésre árajánlat benyújtására:**

    1. **Tanka-Pidó Kft. 2163 Vácrátót, Széchenyi út 4.**
    2. **Big-Forszi Trade Kft. 3375 Mezőtárkány, Kossuth út 11.**
    3. **Master Ride Kft. 3373 Besenyőtelek, Dózsa György út 711. hrsz.**

2. **Az eljárás fajtája: Közbeszerzési értékhatárt el nem érő, de 2 millió forintot meghaladó építési beruházás az Önkormányzat beszerzési szabályzata alapján.**
3. **Felhívja a polgármestert, hogy az előterjesztés mellékletét képező ajánlatkérés kerüljön az érintetteknek megküldésre.**

Határidő: 2019. december 31.
Felelős: Polgármester

Ostoros Község Polgármesterétől
3326 Ostoros, Hősök tere 4.
Tel: +36 (36) 356-010 e-mail: titkarsag@ostorosionkormanyzat.t-online.hu

Iktatószám: OST/_____/2019.

Tárgy: árajánlat kérése kivitelezésre
Melléklet: kiviteli terv, árazatlan költségvetés

Tisztelt Ügyvezető Úr!

Ostoros Községi Önkormányzat, mint Ajánlatkérő ezúton kéri fel ajánlattételre a Tisztelt Ajánlattevőt (a továbbiakban: Ajánlattevő) a jelen ajánlattételi felhívásban meghatározott feladat elvégzésére az ajánlattételi felhívásban és az ahhoz tartozó dokumentációban meghatározottak szerint, és az abban foglalt feltételek figyelembevételével.

AZ AJÁNLATKÉRŐ NEVE, CÍME, TELEFONSZÁMA (E-MAIL)
Ajánlatkérő neve: Ostoros Községi Önkormányzat
Ajánlatkérő címe: 3326 Ostoros, Hősök tere 4.
Ajánlatkérő telefonszáma: +36-36-356-010
Ajánlatkérő e-mail címe: titkarsag@ostorosionkormanyzat.t-online.hu

A pályázat megvalósítása érdekében a Megrendelő érdekének és igényeinek megfelelően a következő feladatok ellátására/eszközre kérünk egyösszegű (fix) árajánlatot.

1., A szolgáltatás/beszerzés tárgya: *az önkormányzati tulajdonú ostorosi 663., 735., 779. és 812/1. hrsz.-ú „kivett közterület" Ostoros, Hunyadi Mátyás utca felújítása kiviteli tervben/tervezői műszaki leírásban(?) részletezett specifikációval összhangban és részletezett követelményekkel.*

2., Az ajánlatok értékelésének szempontja: *a legalacsonyabb összegű ajánlat. Az ajánlati árnak tartalmaznia kell a kivitelezés során felmerülő valamennyi költséget.*

3., Teljesítés időtartama: *max. a szerződés megkötésétől számítottan a pályázat szakmai zárásának időpontjáig határozott időre, függetlenül attól, hogy a pályázatzárás mikor következik be. A kivitelezés tervezett kezdete: 2020.03.01. (A pályázat jelenleg tervezett zárása: 2021.06.30.), vagy a Teljesítés határideje: 2020.06.30.*
Teljesítés helye: OSTOROS, Hunyadi Mátyás utca – 663., 735., 779., 812/1. hrsz. (Ostoros, Hunyadi Mátyás utca 1-70. szám közötti szakasza)

4., Számlázás: *a szerződésszerű teljesítést követően kiállított teljesítésigazolás alapján. Fizetés módja: utófinanszírozással, átutalással a Magyar Falu Program támogatás felhasználásával.*
A vállalkozási díj fedezetét az MFP-ÖTU/2019 pályázat biztosítja.

5., Kérjük, árajánlatában: a tárgyban releváns referencia munkáinak felsorolásszerű bemutatását!

6., Az eljárásból ki kell zárni azt az ajánlattevőt, aki vagy amely
a) végelszámolás alatt áll, vagy ellene csőd, illetve felszámolási eljárás folyamatban van;

b) az önkormányzat és az önkormányzat fenntartásában működő intézmények korábban – tíz évnél nem régebben – végzett építési beruházásainál vállalt szerződéses kötelezettségének megszegését jogerős államigazgatási, illetve bírósági határozat megállapította.

7., Ajánlattevőnek nyilatkoznia kell arról, hogy vele szemben kizáró okok nem állnak fenn.

8., A hiánypótlás lehetősége a Kbt. 71. §-a alapján biztosított.

9., Árajánlat beérkezésének időpontja: 2020. január 31. 10 óra

10., Árajánlatokat Ostoros Községi Önkormányzat Polgármesterének 3326 Ostoros, Hősök tere 4. sz. postai úton kérjük eljuttatni vagy személyesen átadni.

11., A beérkező árajánlatok borítékainak bontása, az Ostorosi Közös Önkormányzati Hivatal (3326) Ostoros, Hősök tere 4.) hivatalos helyiségében 2020. január 31. 10 óra 10 perc

12., Az árajánlatról szóló képviselő-testületi döntés meghozatala soros testületi ülés alkalmával, 2020. február 17.

13. Szerződéskötés tervezett időpontja: 2020. február 21.

14., Felhívás megküldésének napja: 2019. december 20.

Az ajánlatkérés az ajánlatkérő részéről nem jelent kötelezettség vállalást.

Kelt: Ostoros, 2019. december ....

Ajánlatát várva, tisztelettel:

.....
Böjt László
polgármester

OSTOROSI KÖZÖS ÖNKORMÁNYZATI HIVATAL		
Érk. szám: 7345		Dátum: 2019. 12. 13.
Ikt. szám: OST/3081-1/2019		Melléklet: db
Előszám:	Utószám:	Előadó: Bajt L.

Tisztelt Polgármester Úr!

Az elmúlt időszakban az iskolai menzán étkező gyermekek és tanárok sajnos azt tapasztalták, hogy az ebéd mennyisége rendkívül kevés, főleg akkor, amikor egy-egy húsos ételről van szó. Elmondásuk szerint 2019. december 6-án (pénteken) is egy gyros húsétel volt a menü, ami 4-5 darab kis húsból és pár szem sültkrumpliból állt. Sajnos ez csak egy eset a számos ilyen jellegű ételnél. Azt is kifogásolták, hogy sokszor a leves mennyisége sem megfelelő. Hangsúlyozni kívánjuk, hogy nem az étel minőségével van a probléma, hanem a mennyiségével.

Az Árpád Fejedelem Tagiskola Szülői Munkaközösségének nevében tisztelettel kérjük Polgármester Urat, hogy a fent említett problémát a szolgáltató felé jelezni szíveskedjen. Emellett javasolnánk, az Ostorosra érkező étel mennyiségének valamilyen módon történő számszerűsítését (liter, kiló, darab...), hogy könnyebb legyen ellenőrizni a mennyiségeket.

Ostoros, 2019. december 10.

Segítő közreműködését ezúton is köszönjük:

Vadnay Réka
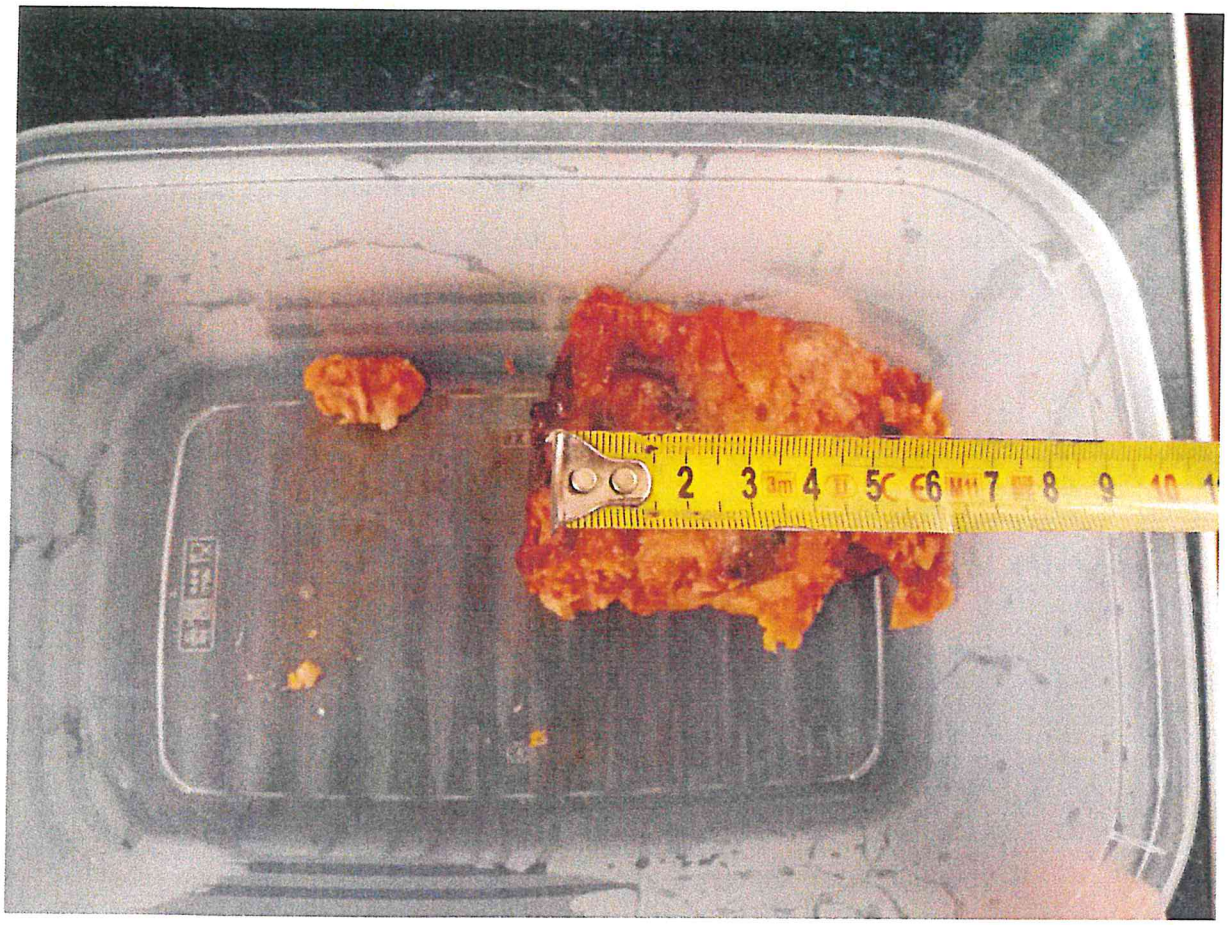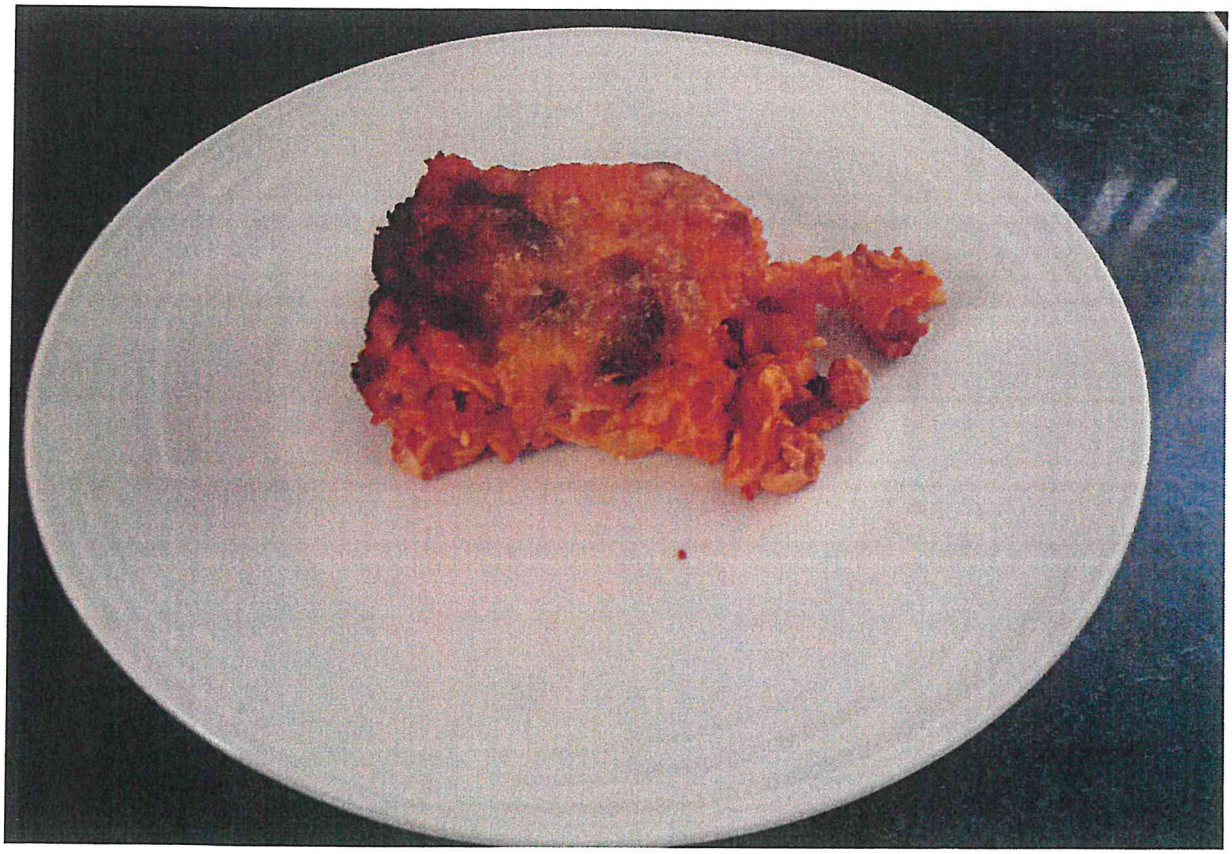
Vadnay Réka
SZMK tag